南京新報

第八九二號

今日本報一張半售洋五分

內政部登記證警字第六號

經中華郵政登記認爲第二類新聞紙類

定報價目	一個月	半年	全年	附註
本京	[illegible]	[illegible]	[illegible]	[illegible]
外埠	[illegible]	[illegible]	[illegible]	
日滿	[illegible]	[illegible]	[illegible]	
外國	[illegible]	[illegible]	[illegible]	

廣告刊費 [illegible]

社址：復興路一三五號

電話：編輯部二一七八四 營業部二一八六九

日貴衆兩院同時舉行
七十六屆議會再開
取銷質問政府施政演說
預定明日舉行翼贊總會

（中央社東京二十一日電）値茲國際情勢緊迫下、日本召集之第七十六屆翼贊議會、貴衆兩院同在異常緊張空氣中舉行、貴族院於二十一日上午十時零六分開會、首先由近衛首相起立、舉行一般施政方針演說、表明日本政府對應內外新情勢、及克服艱難之重大決意、繼由松岡外相舉行外交演說、力言三國締結同盟後、確立穩固不動之對外方針、旋又由東條陸相、及川海相報告一般戰況後、由政府要求開祕密會、近衛首相、東條陸相、及川海相、經一小時半爽直說明時局之眞相、請求全體議員協力應付重大時局、對於此施政演說之詢問演說、定于次日舉行、故至下午一時、第一日之貴族院會議宣告散會、衆議院方面于下午一時開會、按此次之翼贊議會、爲新體制下創設議會以來、初次以無黨無派之翼贊體制再度開會、議席亦由前議會之黨派分別、改變爲地方分別、過去劃分之儼同楚漢情形、至此告終、開會後、首先決議、對轉戰各地爲再建東亞之日本陸海軍將士致電感謝、繼則與貴族院同樣舉行近衛首相一般施政演說、及松岡外相外交演說、旋由河田藏相舉行財政演說、提出明年度預算案後、再舉行公開會議、照准安部磯雄議員之辭呈、繼由島田俊雄起立、舉行追悼故望月圭介氏演說、旋亦定于次日舉行對施政演說之詢問、至傍晚散會、故重開翼贊議會之第一日、遂宣告完畢、

【中央社東京廿一日電】日議會再開第一日、貴族院全體會議、於二十一日上午十時振鈴開會、傍聽席、議席均告滿座、十時六分、松平議長致開會詞、報告各種事項後、近衛首相登壇、報告確立國防國家體制之緊要方針、暨政府之決心、繼之者爲松岡外相演說日政府之外交方針、議場空氣緊張、無不側耳傾聽、松岡氏特對於日美關係、言美國應痛感確立和平責任之重要、並力言日國民對付非常時局之重大決心、三十五分鐘演說告畢、次由東條陸相報告最近戰況、對於日軍作戰概況、治兵狀況、重慶內部情勢、第一線將士之旺盛士氣、詳細剖述、再次由及川海相起立、報告同樣戰況、並說明乙六十七號潛水艦之遭難情形、陸海兩相之戰況報告完畢、次由松平議長要求召開祕密會、十一時三十分遂舉行祕密會、近衛首相、東條陸相、及川海相關於軍事、各有詳細說明、並歷述政府並軍當局之堅強決心、要求貴族院積極予以協力、

【中央社東京廿一日電】日貴族院本日下午一時廿五分舉行祕密會、宣布松平議長質問國務大臣之施政演說、延期至明日舉行、至一時二十七分宣告散會、

【中央社東京二十一日電】日本衆議院爲應付內外緊迫之情勢、擬發揮非常時期翼贊議會之本能、主張將非常時強化體制決議案提交議會、以表明衆議院之決議、並擬取消質問國務大臣之施政方針演說、廿一日在議員俱樂部、翼贊會及代議大會席上、繕就案文、決提交二十二日舉行之會議討論、質問似全予取消、故擬二十三日舉行翼贊總會、予以討論、衆認在翼贊總會席上、將放棄向來攻擊政府之態度、作反映民意之眞摯討論、

日首相在議會演說
闡明內外施政方針
衡鑑情勢發揮國家總力
充實軍備完成國防體制

【中央社東京二十一日電】第七十六屆日議會再開時、近衛首相演說一般施政方針、其內容如下、『現下日本已遭逢有史以來所未有之非常時期、此際衡鑑內外情勢、內則發揮國家總力、整備國防國家體制、充實軍備、完成國是、外則進行建設大東亞新秩序、首先置其重心、於完成中國事變、曠觀國際大局、以應危機、考慮適切方策、期國運之進展、義日簽訂日、德、義三國條約之趣旨、一如當時詔旨所示、日本因本條約之成立、擬向保持世界和平、確立大東亞安定之目的前進、惟欲貫徹日本所信、前途倘屬遼遠、應覺悟有應勝幾多困難之必要、自毋待言、更須抱定決心、以突破空前之國難、此際甚望國民各自奮發努力、日本前爲與新中國調整關係起見、闡明根本方針、主張中國應分担建設「東亞新秩序之任務、中國志同道合人士所樹立之新政府、與日軍之作戰併行、逐漸進展、終於在昨年成立確定中日滿三國關係之盟約、然中國現殘存有尚未覺悟民族共和之大道、誤將救國大事、求之於抗戰之勢力、最近英美等國、援渝政策、更趨露骨化、藉以牽制日本、但日本對於抗戰者、決澈底加以擊滅、對於志同道合者、決與之密切提攜、致力於建設大東亞新秩序、根據國體本義、刷新庶政、以確立國防國家體制、實爲現下內外之急務、故首須努力養成敬神崇祖之美風、刷新貫徹國體本義之教學、排除自我功利思想、確立以國家公利爲首義之國民道德、此種方策自有關於政治全體、推其根元、則有待於教育之力量、固毋俟言、關於確立作爲新體制基礎萬民翼贊之國民組織、前已設立大政翼贊會、展開大政翼贊運動、觀乎現下內外實情、確有萬象一心之必要、今日全國民已一致捐除小異、趨向大同、其眞誠一致翼贊大政之熱情、殊可慶賀、大政翼贊運動、乃全國民根據國體主義、遵從憲法條文、日夜盡職奉國、此種實踐臣道之大政翼贊會、其成功與否、影響於國運消長者、誠非淺尠、期待全國民之熱烈協力、政府夙期確立官界新體制、決定首圖改正文官制度、廢除文官身份保障制度、並擬拓文官銓衡任用之道等、舉行各種改革、關於其運用、力圖萬全、以期一新官界之風氣、政府以中日滿三國作根幹、包括大東亞期確立自給自足之經濟、並於官民互相協力下、推行以重要產業作中心之綜合的計劃經濟、藉以擴充生產力鞏固充實軍備之基礎、以資安定國民生活爲實現此目的、根據公益優先職業報國之趣旨、指導國民經濟並確立經濟新體制、根據國民活潑之創造力、以發揮最高能率、增強生產力、藉此得以發揮其總力、根據現下經濟情勢之變化、關於一般產業、尤其爲中小商工業、蒙受相當深刻影響者不尠、政府乃多方努力、俾其得以整備強化、對於不得已而改業者、則考慮必要之各種施設、積極努力、期使減少推行國策時、國民所受之犧牲、關於事變推移中、確保主要食糧之問題、極爲重要、爲應付計、努力於確保生產、均勻分配、及調整商品、尤其關於米穀之調整、講究實施國家管理制度、及調整其他需給上之必要措置、以期安定國民生活之基礎、又政府爲圖安定農民生活、並期擴充農業生產計、努力於供給肥料及其他生產上所必需之資材、以謀增加食糧生產、期萬無缺憾、國民生活必需之物資、因隨時局進展、缺乏潤澤、政府方努力以期供給之確保、並堅持物價政策、以圖安定國民生活、惟望國民善自認識時局之嚴重性、以樸素生活、堅持志操、以期克服時艱、爲確立高度國防國家體制、今後政府決竭全力、以圖完成之、値此曠古非常時期、願我國民、努力奮發、克服時艱、以期所信之完成、

美白宮前
獲一藏鎗男子
是否刺客正在偵查

【中央社華盛頓二十一日電】據路透訊、昨日羅斯福總統在國會宣誓後、正返白宮之際、祕密警察偵探在白宮前廣場中、拘獲身藏實彈手槍之男子一人、其姓名未詳、已解入醫院以便偵查、

【中央社華盛頓二十一日電】據海通訊、在白宮前廣場地方發現一攜槍彈之人、似有謀害羅斯福之意向、當予逮捕、現該人已被車送醫院偵查、第二嫌疑犯在街前被逮、蓋渠作侮辱羅斯福之行爲、詳情未悉、

國府令准
在北平舉行高攷

【中央社】國民政府頃以高等考試每年或間年在指定區域舉行、於法尚無不合、特訓令考試院、及華北政務委員會遵照、茲錄其訓令如左、

據本府文官處簽呈稱、「准中央政治委員會祕書廳本年一月十七日中政祕字第七六五號公函內開、「奉主席交下考試院院長王揖唐摺呈、擬援照去年成例、在北平舉行高等文官考試一次、並奉批、「飭廳查覆高考是否必須在首都舉行備核」等因、奉此、遵查二十四年七月三十一日修正考試法第九條後段規定「高等考試於首都或考試院指定之區域、每年或間年舉行一次」等語、是高考如在北方舉行於法尙無不合、簽請鑒核、奉批、「照准」等因、復奉提出三十年一月十六日中央政治委員會第三十四次會議、報告在案、除分函考試院知照外、相應抄附王院長原摺呈、一併函達、即請查照、轉陳分飭遵照」等由、理合簽請鑒核」等情、到府、自應照辦、除分令外、合行令仰該院會即便遵照、此令、主席汪兆銘、兼行政院院長汪兆銘、考試院院長王揖唐、代行院務副院長江亢虎、

國民政府命令

一月二十一日

軍事委員會委員長汪兆銘呈、據中央陸軍軍官學校武漢分校呈、爲中央陸軍軍官學校武漢分校辦公廳第二科科長李載五、第一隊同中校政訓員張同慶、政訓處同少校處員張慰君、教務處少校教官王慶年、第五隊同少校政訓員劉侃、少校教官岳柏元、另有任用、中校教官高承忠、鄭桂芬、盛任卿、教務處第一科中校科員鍾思爲、政訓處同中校處員邱艾簡、教務處少校教官關鐵桓、呈請辭職、均請免本職、應照准、此令、

軍事委員會委員長汪兆銘呈、據中央陸軍軍官學校武漢分校呈、請任命陳炳南、齊磊華爲中央陸軍軍官學校武漢分校中校教官、王華廷爲中央陸軍軍官學校武漢分校總務處中校副官、董少謙爲中央陸軍軍官學校武漢分校少校教官、袁雲峯爲中央陸軍軍官學校武漢分校第五隊少校政訓員、張慰君爲中央陸軍軍官學校武漢分校第一隊中校政訓員、王慶年爲中央陸軍軍官學校武漢分校教務處中校科員、劉侃爲中央陸軍軍官學校武漢分校政訓處中校處員、岳柏元爲中央陸軍軍官學校武漢分校第一隊少校區隊長、應照准、此令、

日貿易代表團
將抵阿根廷

【中央社阿根廷京城廿一日電】據海通訊、據悉日本貿易代表團、將於今日抵此、日貿易專家將赴巴西、烏拉圭與阿根廷、調查各國貿易情形、以作日本與各國物物交換貿易之參考、

日蘇漁業暫行協定
在莫斯科正式簽字
雙方另設委會審議條約

【中央社東京二十一日電】日外相松岡洋右、二十一日於貴族院全體會議中、發表施政方針、並說明日蘇間之懸案、已於二十一日簽訂完畢、其言云、「日蘇兩國爲改訂兩國漁業問題起見、設立日蘇綜合委員會、並關於簽訂本年度漁業暫行協定、雙方意見、大致吻合、」

【中央社東京二十一日電】日本情報局關於簽訂日蘇漁業暫行協定、二十一日下午一時發表稱、「日蘇漁業條約交涉、雙方代表已經於昨二十日在莫斯科同意成立、迄至本年底止之一暫行協定、今晨當可正式簽字、關於漁業條約問題、已設立委員會、加以審議、」

【中央社莫斯科廿一日電】據海通訊、一九二八年正月廿三日所訂日蘇漁業協定、雙方業已同意延長、直至一九四一年十二月卅一日爲止、按該協定會經延長兩次、一次在一九三六年、一次在一九四〇年、該延長協定書、業經由蘇聯外長莫洛托夫、與日駐莫斯科大使建川簽定矣、

【中央社東京二十一日電】關於二十日夜在莫斯科簽字之日蘇漁業暫定協定、日外務省已於今日下午接到公電、該省情報局於下午六時公布該約之內容云、建川大使與莫洛托夫委員於二十日夜在莫斯科簽字之漁業暫定條約、其要旨爲㈠將現行漁約之有效時期延長至本年年底㈡本年內締結新漁約後、暫定條約即取消之、又該暫定條約、於上年年終舉行談判時、因蘇聯方面提議增加漁夫之負担、致未能成立、此次蘇聯已將該提案撤回、決定今年度漁區之租費及抵代稅（蘇聯對外國人、課稅之總稱）較往年增加二成云、

行政院昨開
第四十三次會議
通過要案十項

【中央社】行政院昨（廿一日）上午開第四十三次行政會議、出席者汪兆銘、陳羣、徐良、鮑文越、任援道、趙正平、李聖五、趙毓松、傅式說、林柏生、陳濟成、羅君強、楊壽楣、列席者財政部次長陳之碩、工商部次長湯澄波、交通部次長李祖虞、社會部次長彭年、警政部次長鄧祖禹、主席汪院長、祕書長陳春圃、

甲 報告事項

㈠宣讀第四十二次會議紀錄、

㈡院長報告、據漢口市政府張市長呈、擬請增設公用局、以增行政效率等情到院、已指令照准、

㈢院長報告、據外交部徐部長呈、據神戶及長崎兩領事館先後呈報各該領館損失情形、並造送開辦費支出概算書、查核屬實、請如數撥發等情到院、已指令照准、

乙 討論事項

㈠農礦部趙部長提、擬征收棉花改進費、擬具徵收暫行辦法、請公決案、

決議、交財政、農礦、工商三部審查、由財政部召集、

㈡宣傳部林部長呈、據中華電影公司呈、爲該公司製作部次長劉吶鷗因公殉職、懇請明令褒揚、並予撫卹案、

決議、通過、呈請國府明令褒揚、并交特種撫卹事務委員會議卹、

㈢農礦部趙部長提、擬具中央蠶桑改進計劃、並擬動用中央蠶桑改進費、請核議案、

決議、交財政、工商、農礦、教育四部審查、由農礦部召集、

㈣農礦部趙部長提、爲糧食管理委員會業經成立、本部所屬食糧管理局、似無存在必要、擬請將該局裁撤、并擬將該局經費移充合衆蠶桑改良會整理委員會經常費之用、請公決案、

決議、通過、

丙 任免事項

㈠院長提、據警政部李部長呈、首都警察廳廳長申振綱請免去本職、特種警察署署長蘇成德另有任用、擬請免去本職、并擬請任命蘇成德爲首都警察廳廳長一案、已呈請國府分別任免、請追認案、

決議、追認、

㈡院長提、本院荐任科員許宗霖辦事勤奮、擬擢升爲編纂案、

決議、通過、

㈢司法行政部李部長提、江蘇上海第二特區地方法院首席檢察官周逢仁、因病辭職、擬請免職、遺缺擬請以黃炎接充、並擬請任命張乘運、秦允濟、許漢新爲最高法院華北分院檢察署檢察官案、

決議、通過、

㈣內政部陳部長提、本部科員彭濤、因病辭職、擬請免職案、

決議、通過、

㈤外交部徐部長提、本部科長章甫另有任用、擬請免職、遺缺並擬請以吳潤充任案、

決議、通過、

㈥財政部周兼部長提、本部廣東財政特派員公署視察員[illegible]另有任用、擬請免職、遺缺並擬以何英父充任案、

決議、通過、

㈦邊疆委員會羅委員長提、本會總務處處長沈德壞、蒙事處處長顧森千、另有職務、簡任祕書陳達哉、科長劉渤、均另有任用、擬請免職、並擬請任命劉渤爲總務處處長、陳達哉爲蒙事處處長、盛國城爲簡任祕書案、

決議、通過、

㈧廣東省政府陳主席呈、本府民政廳科長何君實、視察員朱譽甍均另有任用、擬請免職、並擬請呈荐衞普祥爲民政廳視察員、何書洪、彭安石爲建設廳技士案、

決議、通過、

㈨漢口市政府張市長呈、本府社會局局長徐養之另有任用、擬請免職、並擬請呈命徐養之爲公用局局長、王錦霞爲社會局局長案、

決議、通過、

丁 臨時動議

㈠外交部徐部長提、擬具駐滿大使館臨時費、及三十年上半年度經常費支出概算書、請核議案、

決議、通過、

德義巨頭會晤後
義首相遄返羅馬

【中央社羅馬廿一日電】據海通訊、據悉義首相墨索里尼、偕外長齊亞諾、與德元首希特勒會晤後、今晨十時遄返羅馬、偕德駐義大使麥根生同行、

日七十六屆議會席上
松岡外相演說
根據八紘一宇之大理想
蘄致於世界大同之實現

【中央社東京二十一日電】日外相松岡、於第七十六屆議會席上發表演說如下、本日爲第七十六屆議會開會伊始、余獲此機會說明日本之外交近況、誠堪欣幸、我國之外交乃欲根據我肇國理想八紘一宇之大精神、使世界各國、各得其所、此固無待於言者、去年九月二十七日簽定日德義三國盟約之目的「亦爲貫徹此大理想者、當該盟約成立之際、蒙天皇頒賜大詔書、指示國民所應取之途徑、實不勝惶恐之至、德義兩國於該盟約中、均承認建設東亞新秩序及保持東亞圈內之指導者、日本之方針、乃欲使大東亞圈內之各民族、恢復其本然之原狀、得以和衷共濟、共存共榮、在國際上舉親鄰提攜之實、致力於垂世界大同之範、一方我國對於德義兩國在歐洲之努力之表示感佩、並承認其自主之地位、予以支援、予以協力、蓋三國盟約並非敵視任何國家、乃係以建設新世界爲目標之鞏固提攜、業已依據本條約、在各國首都設置聯合委員會、三國之親善關係、無論於政治上軍事上經濟上、以及文化上、將愈形密切、迨去年十一月、匈牙利、羅馬尼亞、及斯洛伐克三國又依然照本盟約之趣旨、先後參加、今後日本之外交將以八紘一宇之大理想爲基礎、以日德義盟約爲軸心而進行、又關於本條約、余欲附加說明者、即共第三條、該條文中有云「三締約國中之任何一國、如遇現非參加歐戰及中日戰事之國家攻擊時」、三國應以一切政治上、經濟上、及軍事上之方法、互相援助」、可知三國負有互相協助之義務、苟一旦遭遇此種攻擊時、則盟約中所規定之義務自然發生、舉一例以言、關於義大利之軍事行動外間有種種宣傳、但余確信盟邦義大利不久當可達到其所期之目的、於大東亞諸國中、與日本有特殊不可分離之滿洲國、自建國以來、已歷十年、國基已漸形鞏固、共國際地位亦漸提高、國運日趨於興隆、此固人所共知者、又去歲日本建國二千六百年時、滿洲國皇親蒞日本、向我皇室致賀、此乃日滿兩國關係愈趨於一心一德之顯著象徵、誠爲日滿兩國國民所同申慶賀者、又曩於簽定中日基本條約時、中華民國曾依據中日滿共同宣言、正式承認滿洲國、中滿兩國並互相派遣大使、事若可能、則中日事變之從速結束、乃最所希望者、故自現內閣成立以來、即促渝方之反省、謀使其併合於汪主席所領導之國民政府、詎渝方仍執迷不悟、繼續抗戰、然其內部之分裂傾軋漸趨激烈、且在其統治下之民衆、均因百物昂貴、物資缺乏、及其他情形、飽嘗艱困、因之渝方之抗戰力日見衰弱、最近共產軍勢力漸次增強、屢有侵犯渝軍地盤之勢、蔣介石對此等共軍之跋扈跳梁、已感困於應付、至於渝方處此窘境、所以猶標榜「抗戰」一者、其主要原因不外迷望依賴英美、尤其美國之援助而已、惟查英國於去年六月暫時杜絕香港、甸緬援渝公路之物資輸送、但至三國同盟成立後、十月十八日又再行開放、滇甸公路、通來似又努力於運輸、最近更以一千萬鎊貸予渝方美國亦答應渝方貸予一萬萬金元之鉅款、且目下、美國又正竭全力積極進行大規模之援英行動、但因日航空隊屢次空襲。甸公路大受重創、故實際上英美能作多大之援助殊屬疑問、日政府有鑒於此、乃根據既定方針、於去年十一月卅日認國民政府、且與之締結基本條約、使善隣友好、經濟提攜、共同防共、三原則趨於具體化、中日兩國互相尊重其主權及領土、根據平等互惠三原則、實行密切之經濟提攜、又兩國爲共同防止共產主義起見、規定日軍駐在蒙疆及華北等一定地域、日本並不要求領土及賠款、且進而廢除治外法權、歸還租界、此乃爲日本衷心希望東亞民族作道義團結之一堅決表示及其左證也、基本條約既經締結、中日滿共同宣言既經發表、援助國民政府使之名副其實、成爲中華民國之中央政府、故我人過去採取之姿態、爲以中日滿三國爲根幹、排除凡百困難、邁進於大東亞共榮圈之建設、再顧大東亞共榮圈內之荷屬印度、法屬印度支那、及泰國等關係、按荷印、越南等地、在地理及其情形上、均與日本有密切不能分離之關係、對於從來企圖加阻礙者、決徹底予以矯正、更爲促進將來之繁榮起見、須謀確立保隣互助之關係、日本政府有鑒於此、曾於去年九月初旬、特派遣小林商工大臣赴荷印進行交涉、關於購買石油及其他急應交涉之重要問題、已告一段落、且情形亦不容許小林特使久滯該地、故該代表即行歸國、政府又於日前派遣芳澤原外務大臣繼其後任、再度開始交涉、按越南地方自此事變爆發以來、即爲援渝路綫最重要之地、去歲六月間歐洲情勢急變時、日本與越南之關係亦頓起變化、越南封鎖中國國境及日軍進駐越南等情事、遂相繼發生、最近日法兩國、又根據本人與法駐日大使於去年八月間所交涉之文書、在東京開始交涉、目下正在友好之空氣中進行、此次交涉、乃因法國鑒於世界之新情勢、及東亞之新事態、認清日法有提攜之必要、故有此舉、又有關越南問題者、應加申述者、即爲我國與泰國之關係、昭和八年、當國際聯盟總會因滿洲事變而開會時、該會代表、會當場毅然聲明棄權、此事至今猶在我國民之記憶中、去年六月兩國間、成立友好中立條約、並於十二月二十三日在曼谷交換批准書內、兩國之親善關係愈趨密切、通來該國發生收復越南失地之運動、目下該國軍隊與越南軍對峙於國境、屢行衝突、日本對此項紛爭、自不能漠然視之、處於東亞領導者地位之我國、正希希共得以早日解決也、又此次日本與澳洲間、決定互相派遣公使、日澳兩國原來處於傳統之友好關係上、今後當可直接促膝而談坦白進行折衝、掃除一切誤解、促進兩國之親善以期貢獻於太平洋之和平、又我國與伊郞之修交條約、業經批准完畢、我國與近東各國之關係、最近頃趨於親善之途、又我國與阿根廷之間、亦於日前決定相互將公使館昇格爲大使館、與巴西之間亦於去年九月締結文化協力、業經天皇批准、各、兩國關係愈見敦睦、該國與日本之關係、近年來不論在政治上經濟上或文化上、均愈趨緊密、此誠可慶幸者、至於對各國外交關係之進展、在歐洲大公使館中、亦有因歐戰之影響、而不得不撤退或廢除者、但對於在外之主交機關、政府根據重點主義、逐漸圖其充實、並在大東亞共榮圈內、致力於整備外交網、値此之際、爲建設大東亞共榮圈、確保東亞和平計、日蘇兩國之國交、亦不宜置之不顧、任其演變、應謀有以解除雙方之誤解、故倘有可能、希望再進一步從全面及根本上以圖兩國國交之調整、至關於滿蒙國境問題、漁業問題、北庫頁島權利問題等、亦均在積極進行交涉中、有一部份已將告解決、三國盟約第五條所規定、亦因是而證明該條約之成立、並非爲對蘇聯而言者、此德義兩國當有同感、故深願蘇聯迅速諒解我方之眞意、兩國以互讓妥協之精神調整國交、我國之通商貿易除中滿兩國外、其主要者則爲英美兩國及其殖民地、美國自前年七月通告廢棄日美通商條約以來、逐漸禁止或限制飛機軍火、飛機用汽油、重工業機器、廢鐵、鐵製品、銅、鎳等重要軍需資材輸至日本、並在其屬領各地妨害我國之海運、我國對此、已提出抗議、乃此種傾向、最近益甚、日本實有準備對付之必要、故我國應在大東亞共榮圈、確保自給自足之經濟生活、建設高度之國防國家體制、以抵抗共壓迫、現一述與此有關之日美關係、美國對於日本建設大東亞共榮圈、尙未充分理解、認爲東白中部大西洋、西迄東太平洋、及中國南洋等地、爲其國防之第一線、並對於日本之支配西太平洋亦出以非難之口吻者、則實過於輕率、而對於世界和平之增進、毫無貢獻、率直言之、爲日美兩國國交、爲太平洋之和平、爲世界之和平、余對於美國之態度頗抱遺憾、希望美國國民以虔誠之心、反省自己對世界和平所負之責任改正其錯誤、努力打開其危局、現在世界政局之混亂、尙未澄清、但有愈趨激化之傾向、今後美國若不幸參加歐戰、則歐戰必成爲恐怖之第二次世界大戰、形勢將愈不可收拾、倘將來形勢所迫、用較今日尤爲銳利之新銳武器作戰、則無論何人亦難保證、不成現代文明之沒落、故演吾人於努力樹立大東亞共榮圈時、爲防止世界混亂之擴大而締結三國同盟、今後吾人實有考慮如何使現在戰事及早結束、使混亂之世界趨於寧靜、並使現在之禍亂將來不再發生、我國爲擁戴萬世一系之天皇、精誠團結、世界上唯一之家族國家、其特長在於國難時期能團結一致、又加強吾人意志、乃爲吾國具有絕好之地理條件、我人應抱「光明發源於東方」之民族信念、具八紘一宇之偉大理想、邁進於爲三國同盟條約目標之建設世界新秩序、余確信此事必可成功、日本國民若能充分覺悟、余信日本之前途當甚遠大也、

日刷新對歐美外交陣容
更迭駐法阿兩大使

【中央社東京二十一日電】日松岡外相自三國同盟成立後、即根據樞軸外交之方針、謀刷新整頓外交陣容、更迭駐外大公使、相繼任命駐蘇、美、義、德等主要各國大使、確立日本外交之陣容、以應付國際情勢、頃又擬起用前無任所公使加藤外松及前駐加拿大公使富井周男、爲駐法大使及駐阿根廷大使、日本刷新對歐美主要各國之外交陣容、於此略告具體化、按加藤、富井兩氏、自被松岡外相召還回國後、即呈請辭職退休林下、松岡外相自當時起對兩氏即有再予任用之意、嗣鑑於日法對越南之關係微妙、以現任原田健代理大使擔任外交工作、難望圓滿、實有及早派遣新大使之必要、又日阿關係近因兩國通商關係更告密切、且去歲十一月三十日將駐阿公使館昇格爲大使館後、即擬任命新大使、此次任命加藤、富井兩氏爲駐法阿兩國大使、誠得時宜、

日皇接見
駐英大使

【中央社東京二十一日電】據海通訊、日皇今日接見新任日駐英大使重光、

羅斯福宣誓就職
演詞廣播全世界

【中央社華盛頓二十一日電】據路透社訊、羅斯福總統於歡呼聲中、舉行宣誓禮、而就第三屆總統職時、爲午後五時、旋轉身向衆致詞、每至警闢處、衆輒報以掌聲、其詞由無線電轉播世界各處、詞畢奏國樂、總統與羣衆急起立宣誓、儀式與從前就職時相同、但因國外事態、故有新的意義、總統詞中最警闢者、爲當前危險、前所未覩、吾人此際之堅強旨趣、在維護民治主義之完整、而永保之、爲達此旨趣計、吾人必須集合美洲之精神、與美洲之信仰以赴之、吾人不退縮必不甘於停頓、吾人爲美人、當秉上蒼意願、在國家服務中向前邁進、以底於成、

【中央社華盛頓廿一日電】據海通訊、此間政界對於羅斯福三次連任總統、所關於內閣問題、除勞工部外、大概不致改變、此間又鄭重申稱、新任美副總統瓦萊斯、將來於政治上將較前任加納多所活動、

日機轟炸
滇南箇舊

【中央社香港二十一日電】據昆明來電稱、日機又於二十日下午三時、繼續空襲雲南省南部箇舊、大肆轟炸、

【中央社】據同盟訊、日華南陸軍機山崎部隊、二十日上午空襲從化東北十公里之良口墟、猛烈轟炸蝟集之渝軍、一面希代部隊在墩頭灣沿岸、下涌墟澳頭港南方海上發見小舟約一百五十隻、當即炸沉其五十隻、該兩部隊又於是日下午空襲韶關、反覆轟炸各軍事設施及渝軍團市內五處起大火、日機歸返時、在英德南方橫石附近又轟炸渝軍隊之密集部隊、

社論

和平經濟基礎日固

自還都到現在，是九個月的光陰，這短短的九個月之中，在政治上已經確立了相當的基礎；在本月六日中央儲備銀行正式成立，發行新法幣，新法幣通行之後，立刻得到民衆普遍性的擁護，這正可表現政治的基礎確立之外，經濟的基礎也穩固了。

國府方面對於經濟基礎的樹立，便是重慶方面經濟崩潰的前奏。吾們可以把近幾月來關於重慶方面的消息來研究，即可知道一批無謂抗戰論者，因爲國府中央儲備銀行成立以後給予的威脅，對於盲目抗戰前途的黑暗，顯示出無限的憂慮。在中央儲備銀行，尚未正式成立以前，渝方一輩自命爲金融家銀行家的人物，極盡張皇失措之能事，據說：曾在香港祕密召開金融會議，目的在商討對付新法幣的策略。現在中央儲備銀行已經成立了兩星期餘，新法幣的通行，已經得到了美滿的成績，所謂渝方的對策，却還未見諸事實。據最近上海金融界所傳出的消息，大概有兩種：一是說渝方馬上就要發行一種金庫券，另有一說是金庫券之議已經打消，致爲戰時匯兌券。無論牠的辦法怎樣，目的怎樣，總之，無非是渝政府的自殺政策，自私政策，換一句話說：也就是抗戰派的亡國政策！

渝方因爲新法幣與舊法幣等價流通，便不惜飲酖止渴，發行新庫券來抵制，當然新庫券發行以後，舊法幣的價值，將更見抑低，并且舊法幣損失了直接購買外匯的權利，吾們倘使研究他的結果，不用說，渝方的經濟崩潰，即在目前，因經濟崩潰而牽倒盲目抗戰的陣線，也是毫無疑義的。

三年以來，重慶方面軍事的失敗，是無庸諱言的，牠的所以能苟延殘喘，困獸猶鬥者，還是舊法幣維持的一線生機，因爲長江流域所通行的，還都是舊法幣，民衆所賴以生活的，還都是舊法幣，雖然新法幣通行，舊法幣依然很是充斥。但新庫券一發行，舊法幣的前途便將不堪設想，這也許由一再貶價而漸成廢紙，這種政策，眞可以說是拆爛污，只顧自己的私利，不管民衆的損失，豈是謀國者的舉動呢。

重慶要人雖天天高唱着抗戰，實際上，那一個不發了幾十萬幾百萬的國難財，他們的錢是那裏來的呢？無非是買外匯，倣投機。由此可以推想，渝方的所以要把舊法幣貶價廢棄；完全是少數所謂要人的私意，他們可以借此淘混了水捉魚，甚麼抗戰建設，甚麼抵抗到底，只不過是抗到自己的私囊裏，他們那裏想得到斷送百姓，恐怕連國家斷送在他們一輩人手裏，也沒有一絲一毫的感覺。

越是渝方行動的乖張，越顯出國府前途的光明。中央儲備銀行既已成立，新法幣既已流通，已得人民的信仰，在理可以廢棄舊法幣不用，但是因爲體卹民衆起見，兩種等價使用，渝方却自願把舊法幣的信用喪失，一方面價值既越抑越低，一方面的價值自然一步一步的提高，信用自然日益堅固，金融的基礎，自然日益增強，新中國復興事業的進展，亦利賴於斯了。（J）

羅法西斯派鐵衛團 舉行示威運動 煽惑羣衆顛覆政府
德軍官被殺羅內長辭職

【中央社羅馬尼亞京城二十日電】據哈瓦斯社訊、羅國法西斯派鐵衛團、對于恩多奈斯哥內閣、在政治經濟方面所實施之措置、感覺不滿、由來已久、迄至此際、該團竟煽動羣衆、在此間舉行示威運動、高呼擁護鐵衛團領袖西瑪、及組織眞正代表該國之政府等口號、加之德國陸軍少校有名狄特里區者、會於本月十八日被希臘人所暗殺、該團乃以此爲口實、發布謠言、謂兇手係受英國指使、內政部長斐特洛維區因此業已辭職、繼任人選、政府尚未宣佈、此間局勢益趨惡化、空氣非常緊張、蓋以羣衆在鐵衛團煽動之下、頗有暴動可能也云。

【中央社羅馬尼亞二十一日電】據哈瓦斯社訊、頃據官方宣佈、鐵衛團領袖西瑪、應德國社黨之邀請、定於本週內率領該團代表數人、前往柏林一遊、

【中央社羅國京城廿一日電】據海通訊、關於多林少校於前夜被刺事、羅國京衛戍司令波畢古繼任內政部長、於今早發表官方談話如下、「於十八日晚至十九日、德軍官一名被一外籍人槍殺、德軍官即時斃命、兇手被捕、現政府已採取嚴厲措施、以調查該兇犯刺殺之動機云」

【中央社羅京二十一日電】據海通訊、羅內長柏諾錫斯古、昨晚辭職、由羅

瑞典水手由英返國

【中央社瑞典京城廿一日電】據海通訊、瑞典爲改善國內運輸計、瑞典水手會爲有英許可證、多被擊沉其開駛船隻、現瑞典外交部、已請求德政府、准予保證彼等返國服務云、

貝當元帥接見德特使亞貝資
聞攜有希特勒一函

【中央社維希二十一日電】據路透社、法國首腦貝當上將、頃接見德國特使亞貝資、聞亞貝資攜有希特勒一函、交予貝當、

【中央社維希二十一日電】據海通社、預定昨日下午六時召開之法閣員會議、延期舉行、因之此間謠言紛紛、衆信賴伐爾將在新閣任職、

【中央社維希二十一日電】据海通訊、昨日下午六時、法舉行閣員會議、主席爲貝當元帥、陸長洪齊格、海長達朗、暨外長佛蘭亭均在座、

【中央社柏林二十一日電】據海通訊、據法公報稱、貝當與賴伐爾二政治家之政見、此間官方拒絕評論、据官方發言人宣稱、關於法國內政事務、未便加以評論云、

【中央社維希廿一日電】據海通訊、據可靠方面消息、美駐法報界代表、可自由拍電回國、無須經新聞統制機關檢查、但不得洩漏法政府祕密、

巴西新航空部 將統制民航

【中央社巴西京城廿一日電】據海通訊、巴西新成立之航空部、亦將統制民航事務、海陸空軍稱爲「國家空軍隊」、爲此又設立一特別參謀部、亦在新成立之航空部屬下、

美水兵撕毀卐旗 德政府認爲奇辱
柏林方面向美嚴重抗議

【中央社柏林廿一日電】據海通訊、關於舊金山德領事館所懸卐旗爲美水兵數名任意扯破事、業經昨日德負責方面表示稱、此種足以引起公憤之事件、頗有加深德國惡劣印象之可能、又稱國旗之被侮辱、實侵犯國際生存之神聖權利、故柏林方面對美國人民之斯種行爲、認爲大錯、此間又鄭重申稱、在柏林之美大使館仍安然無損、而德國亦無需派警保護、末稱德國爲此曾向美抗議、迄至昨日午刻、尚未接獲答覆云。

【中央社舊金山二十一日電】據海通訊、美水兵二人、因擅自扯下德旗事、昨被控訴審明犯罪、現暫收禁、俟星期四日推事宣佈判詞、

瑞貿易團抵莫斯科

【中央社莫斯科二十一日電】據海通訊、愛蒲鋭領導之瑞士貿易代表團、昨抵莫斯科、蘇赴德之貿易代表團、於同時抵達蘇京、

寒流突襲麥蒙斯克

【中央社莫斯科廿一日電】據海通訊、麥蒙斯克數日前氣候溫暖、昨日突寒、氣溫已降至零下三十三度、據云北冰洋沿岸、已降至零下四十九度

法輪門多薩號 英人證實截獲

【中央社維希二十一日電】據海通訊、據昨日午刻半官方面宣稱、法輪「門多薩」號被截獲、業經英人證實、但被截後詳情未悉云、

地中海上英艦失利 美朝野驚惶萬分
直布羅陀又發現怪機 德否認用救護機偵察

【中央社華盛頓二十一日電】據羅馬社訊、一月十日英艦隊在地中海西色里海峽、慘遭義德聯合空軍之攻擊、損失之嚴重、既經公佈後、美國朝野極爲驚惶、頗以英國前途爲憂、「紐約泰晤士報」之軍事評論專家許稱、似此次之大打擊、英海軍嗣後應極力避免、否則前途難以設想云、「紐約論壇報」許稱、西色里海峽於此役後、已成爲義軍之禁臠、英海軍難越雷池一步、同時義本國與所屬北非利比亞之海上交通、由此當可愈加穩固云、

【中央社阿合西勒廿一日電】據海通訊、英運輸艦二艘及小型輪船十二艘、於數驅逐及飛機保護之下、向地中海駛去、艦上砲衣卸去、大有如臨大敵之概、

【中央社阿合西勒廿一日電】據海通訊、昨午十一時卅分有不明國籍飛機二架、飛越直布羅陀上空、岸上及兵艦上之高射砲、雖然射擊、但未中、英追逐機二架、當即升空迎戰、

【中央社羅馬廿一日電】據海通訊、據悉德義在西西里島方面之空軍活動結果、擊沉英巡洋艦二艘、一艘係於正月十日爲義機擊沉、另一艘爲德空軍於正月十一日、在馬耳泰島以東所擊沉云、

【中央社柏林二十一日電】據路透社訊、關於路透社所傳德紅十字救護機、曾被用作偵察之用、因此於正月十五日在德機轟炸馬耳泰島開始前、該德紅十字救護機即飛往馬耳泰島上空事、已經此間消息靈通方面鄭重申稱、德紅十字救護機確未被用作軍事行動、而德戰鬥機亦無塗飾以紅十字記號之事、總之此係英人掩飾對德紅十字機加以攻擊也、

【中央社馬爾泰二十一日電】據路透社訊、官場宣布、星期日馬爾泰島上空、德機被擊毀十七架、此三日來、德機在該島天空被擊毀者、共三十七架、馬爾泰入民、迭遭襲擊、但仍堅定如恒、

義機空襲雅典 希臘醫士入伍

【中央社雅典廿一日電】據海通訊、義機昨日兩次空襲雅典、希軍昨發出兩次警報、第一次係於早晨五時發出、三十五分鐘後即告解除、第二次警報、中午十二時發出、

【中央社伊斯坦埠廿一日電】據羅馬社訊、據由雅典傳來報告、所有希臘醫士均已被徵、足證近日戰事希軍傷亡之衆云、

【中央社開羅廿一日電】據路透社訊、據昨日深夜接到蘇丹來訊、英軍攻入義屬依里特里亞、刻正前進中、估計現從加薩拉退却之義軍、約五千至八千人、多屬義軍官指揮之土著軍、

外國存款 美不禁閉

【中央社紐約二十一日電】據合衆社訊、美政府方面之可靠消息、美國在近期內、不擬禁閉各外國在美存款、此事仍須視世界局勢前途而定、南業日報稱、自德蘇兩國去夏分別佔領歐洲數國以後、各該國在美存款即被禁閉、此後屢會非正式討論一般的禁閉問題、但均被國務院反對云、

羅斯福之特使 唐諾凡上校抵保京
此行頗關巴島現局

【中央社保京廿一日電】據路透訊、美總統之特使唐諾凡上校、自雅典抵此後、昨向記者語稱、渠將在保京勾留數日、俾晤各官員、并希望能見保首相斐洛夫與外相波波夫、此間人士、觀於巴爾幹半島之現局、對於唐諾凡此行頗爲關注、

匈使節團 起程赴蘇

【中央社倫敦廿一日電】據路透訊、匈京無線電稱、匈牙利使節團、昨日啓程赴莫斯科、談判匈蘇間直接貨客運輸與電話電報交通、

義大學生 投筆從戎

【中央社米蘭二十一日電】據羅馬社訊、義各大學之學生、自動請求入伍、加入國境邊防步兵隊、經政府照准、及相當訓練後、業由此間出發開往邊境、米蘭各報對此事有詳細之記載、對彼等一行忠烈之舉、稱道不置、

在促進全面和平中 『心理建設』之重要（五）

倪世淸

三、從經濟方面證明抗戰必亡 汪先生說、「自從戰事開始以來、數十年來日積月累的經濟建設、都成灰燼」這是人所共見共知的事實、在經濟破產中死剩的人民、於痛苦呻吟中、還能夠負擔戰費嗎、恐怕迫也迫不出、擠也擠不得了、現在重慶方面、因爲財富省份、及重要都市與海關、均已喪失、所據的省份、都是貧瘠的、這些省份、入不敷支、還要靠重慶接濟、那有餘力來幫助戰費呢、所以支持戰費、只有舉借外債一條路、以前所借的、自然是用光了、最近據說向美國借一萬萬元、大家以爲這些數目、是很可觀的了、殊不知照現在不生不死的打仗、每年已需軍費數十萬萬元、若認眞打起來、幾個月就要用完了、何況這些款項、又要拿七八成來、購軍火、所剩幾何呢、除了戰費、還有好多急如星火的支出、銀行準備金之添儲、農村之救濟、難民之安置等等、杯水車薪、焉能濟事、報載英國又有借款一千萬磅消息、表面上數目更大了、可是依上所述計算一下、縱使是眞消息、仍是不濟於事、何況英國方求借於美、援諸情理、那有餘力借巨款給中國呢、他們這些借款方法、無非使蔣方面苟延殘喘、可是殘喘不是可以長期苟延的、譬如一個人餓到將死的時候、給他喝一碗稀粥、他雖然可以苟延性命、可是苟延性命之後、隔了好久、仍然祇是給他一碗稀粥、照這樣的救濟餓人、這餓人能苟活麼、英美借款給中國、就是這個情形、自己經濟乾了、借的數目、既不算多、又不能長借、試問怎樣打下去呢、勉強去打、有勝利的希望嗎、既無勝利的希望、那麼、結果祇有亡國、故從經濟方面、足以證明抗戰之必亡、

（乙）和平必成 抗戰與和平、是不兩立的、不抗不和、又是絕對不能的、故抗戰必亡、既已說得淸淸楚楚、那麼和平必成、自無可疑、不用再說了、可是還有人說、「抗戰必亡、和平也未必成、」與其抗戰不成、那就不如抗戰而亡」、所以我現在再拿事實來證明和平之必成、其理由有二、

㊀從民心之趨向證明和平必成、國家是由人民集合而成、所以一個國策、爲政者斷不能違背人情、宣布一個國策之後、如果爲民衆所擁護、自必成功、否則失敗、這是一定的道理、現在民心趨向抗戰還是趨向和平呢、我可舉出兩件事實來證明、其一便是抗戰的力量、一天弱似一天、回憶抗戰最初一期、那時因爲只有抗戰一條路、所以當時抗戰的軍隊、的確是英勇、許多眞正可稱爲民衆武力的游擊隊、能協助正規軍共同作戰的、甚至農工商學、出錢出力、都很熱烈、救國的呼聲、眞是鬧得震天價響、後來失地一天比一天多了、共產黨與土匪在游擊隊裏、一天比一天壞了、民衆才灰心起來、抗戰是要靠民衆努力的、軍隊也不過民衆之一部、因爲民衆灰心、所以抗戰力量、便逐漸薄弱起來、我們回想之始、軍隊雖然打敗、但是還要對方受了相當的犧牲、並經過相當時日、才肯退却、後來喪師失地、越弄越快了、所以南京比上海失陷快、而漢口又比南京快、廣州則又快上加快、失廣州的時候、我是在香港親見親聞的、祇不過日軍一登大亞灣、那些軍隊便不戰而逃、幾日之後、日軍便抵達廣州、廣州失去之前幾天、當局還叫人心安定、軍事長官還打算去前線督師、可見當時不是什麼「預定」也不是什麼「移轉陣線」廣州失了之後、繼續還有很多重要的地方、都是失得很快的、最奇的便是號稱小諸葛提倡焦土抗戰的將軍所守的南寧、也打了幾天仗、便把南寧丟了、此後也未聽見過有什麼大戰、反攻也鴉雀無聲、這些都是事實、可是軍隊還是抗戰的軍隊、何以前勇而後怯呢、還是因爲民心厭戰、民心因爲抗戰無了期、已知受騙了、後來欣逢汪先生提倡和平、更加明白抗戰之慘痛、渴望和平的心理、因此一天比一天深切、所以抗戰力量、越加薄弱、直到了今天、民衆心理都已覺悟起來、這正合孟子所謂「得道者多助、失道者寡助、多助之至、天下順之」的道理了、不過在蔣介石壓迫及共產黨挾持之下、一時還逃不過來、所以蔣介石暫時還能夠蹋處一隅、可是他亦都知道民心反戰、所以那些反攻聲浪、日即沉寂了、現在他祇有苟延殘喘罷了、其二、人民來歸日衆、抗戰的謬論、是主張焦土之後、把地方一把火燒了、人民死傷、精華灰燼、倒不管他、死剩的人民、他們可以把他遷移到未失的地方去、可是抗戰至今、全國的地方、失了這麼多、未失的地方、是很容易再失的、失到無可失時、焦土便是焦也無可焦、焦土焦淸了、畢竟有什麼好處呢、這道理是很簡單的、人民是很容易明白的、暫時也許還有迷信抗戰的人、可是主張焦土的、恐怕沒有了、人民是絕不會由和平區走到非和平區了、每一地方淪陷之後、人民寧願去到米珠薪桂的和平區、不願葬送在抗戰無底的深淵、自汪先生提倡和平之後、再經中日條約的鑒定、人民都知道和平已能夠實現、在國府統治下的地方、可以安居樂業、所以來歸者一天多似一天、有些繁盛都市、人口比戰前已差不多、也有比戰前人口更爲增多的、這些事實、都已擺在面前、就可知人心之趨向和平、已如水之就下了、

祥和南貨食品公司 春節大貢獻
府上有親友往來、值此春節如需餽贈親友禮物請到本公司
逕來本公司所備大批各種禮物貨色高尙無不適宜定價低廉歡迎選購茲將各項要目開列于左
南貨海味 各種罐頭 聽裝名茶
燕窩銀耳 姑蘇蜜餞 雪茄香烟
京蘇食品 新鮮水果 中外洋酒
西點麵包 京華火腿 應時年糕
總店中華路二二九號 支店中央商場北部（府東街口） 電話二二八九一號

馬慶康
特聘廣東名師精製 廣東葷素年糕
並備大批賀年禮品以及各式美麗太妃糖果補血千歲酒用以送禮最受歡迎
中華路一六五號

君欲想買 最美觀！最高尙！最好吃！最價廉！之新年禮品 請到 華華食品店去 包君稱心滿意
地址中山路珠江路西口

太平村支店 夫子廟
各種葷素年糕
可可奶油酥 猪油芙蓉酥 猪油年糕 蛋黃北平酥 葷油米花糖
各色巧格力 奶油太妃糖 蘇州新到 酒醉乳腐

中華路 祥和號 南貨海味 糖果食品 應時葷素年糕

夫子廟 小蘇州茶食糖果號
猪油芙蓉酥 松子澆切片 猪油年糕 代售福建土產
葷油米花糖 甜心巧克力 葷素酥糖 新增奶油瓜子
支店：中央商場北部 電話：二二八九一號 A535

照相材料 福記 A779
南京總批發部白下路二一二
富士A1乾片及富士人像乾片在庫尙豐各尺寸任意選購無限制供應唯羅娜粗細放大紙及富士大光放大簿紙特別克己富士全色乾片十二寸每打特價十八元限定二十打爲滿其他富士全色快片四六寸亦特別廉價出售此啓

諸君欲攝現代化的最精美藝術像 請到 亞洲 新都 照相館 取片準確 包君滿意
太平路淮海路 電話二三二七四 夫子廟龍門街

天興記無線電行
發售 精修 歐美最新式無線電收音機 無線電應用材料書籍 無線電機公共放大器
建康路三一四號

鼓樓 新都汽車行 中山北路拾號 電話三一九四九 A789

天津 三聚鞋莊 中華路一八〇號
本年度冬令最新型暖鞋貢獻各界
選辦高尙羊毛呢絨製造男女硬底軟底暖鞋工料完善式樣大方貨價實信譽久著 A614

冬令男女皮鞋 時式花樣 呢暖鞋 認君選購。請到
夫子廟 華美鞋室 A513

火險
敝公司承保各種火險如承惠顧無任歡迎
總公司：上海外灘18號 南京：南英保泰保險公司
地址：珠江路一六〇號 電話三三四一〇

義合東磚瓦
南京和平門外東門村四〇號 電話三一七六九
南京金陵大學側潘家菜園三號 電話三一七六八
電報掛號〇〇〇一 A574
自備汽車代客運輸取費低廉穩安迅速

三新池 汽水盆浴堂 水汀開放 溫暖如春
地址：中華路三山街 A579

豐價收買 鑽石珠寶翡翠 永寶齋珠寶店中央商場 A794

華夏無綫電行 營業項目
一、製造無線電報電話機廣播機船舶機馬達發電機及一切無線電另件
二、統辦歐美著名無線電材料另件及最新式交直流收音機演講擴大機
三、設計海陸空大小長短波無線電台之H程及機器各項說明書圖樣等
四、精修無線電收發報話機引擎馬達發電機收音機及其他各種電器品
總經理 美國台樂牌蓄電池 國貨良友牌收音機 代售電火爐
地址建康路三〇八號

盛錫福帽廠 高級呢帽總匯 廉價發售皮手衣
建康路一二六號 支店：中央商場門首

大同照相館
營業要目 自動轉機 弧光攝影 油彩放大 照相材料
中山路國府路口 電話二二五六九

打字
本所開辦十二年已呈奉市府批准備案續招四十七期男女學員承打各界中西公文契約合同修理字機代配鋼字添設會計簿記英文等科函章函索附郵八分南京市私立新民中西文打字傳習所啓地址石鼓路一三二號萬有米店內二進

合昌公司
經銷 三星牌 鼎牌 中國鉛筆及國貨電話
敝公司專銷飛機牌鼎牌三星牌各種高等鉛筆紅藍鉛筆拷貝鉛筆價廉物美可與舶來品媲美如蒙書業文具界機關學校賜顧不勝歡迎之至開幕期內特別優待幸勿失之交臂
地址南京中山路六〇六號 A973

南京 順昌木行
經銷洋松柳安三夾板 各種木材建築大料 如蒙賜顧無任歡迎
地址復興路一三九 電話二二一八三號 A790

南京 老大綸綢緞局 建康路黑廊街
杭州名產 加重線春 大批來京 歡迎批發

上海 滿當西服店
好消息！好消息！ 犧牲血本 拍賣出淸
地址太平路一五二號郵局南 A785
本店年內回滬存貨原當各種西服男女大衣中西雨衣一律拍賣出淸歡迎同業整盤批購重價收買上海各典當票請諸君勿失千載良機

大新公司 建康路中
貨色新 價格老 式樣好 定價廉
綢緞呢絨 花色最多 大衣旗袍 樣子頂好 時裝西裝 做工牢靠
電話二二七六九

三江商行
南京市洋服界首席 高級西裝 結婚禮服 洋服專家 女子大衣 大批軍裝
地址建康路一〇一號 三山街 A445

亨得利鐘表眼鏡行
牌子最老 規模最大 備貨最多 售價最廉 優秀技師 修理鐘表 準確可靠 取費公道
地址 太平路 建康路 太陽公井 黑廊街
全國聯號最多保單一律有效 A787

榮新洋行 金山牌麵粉 南京批發處
常期大批現貨 迎歡賜顧
太平路姚福里六號 春日莊內 電話二一五九二 A791

凱旋牌橡皮底 堅固耐用 保穿一年
洪武路24號 洽記鞋料五金皮革號 總經理處
經理售 華美 美利 三聚 海京 祥雲 中江 新泰 大江 美華 惠羅 高山 江山 中法 冠都 各大皮鞋商店均有代售
THE KAYSER RUBBER CO. Kayser TRADE MARK 請認明商標 A791

下關空前大火災
蔡市長親往視察
手諭冬賑會每口發米一斗
各慈善機關亦正趕辦急振

下關綏遠路靜海寺南一帶居戶，前晨發生大火，受災慘重，京市長兼冬振委員會副委員長蔡培氏，鑒於災情嚴重，又值天氣嚴寒，如不急予救濟，災民勢必凍餒，爰於昨日上午輕車簡從，親至下關火災區內視察，并赴該區公所查閱冊籍，當即飭由區公所立將名單抄錄送府，以便救濟，并悉所有被災民衆，共有三百三十五人，蔡市長業已手諭冬振委員會總務振務兩組，籌發每口振米一斗，共計米糧三十三石五斗，俟備就手續，即行定期由區長具領轉發，并由稽核組派員監放，以照核實，

【本報訊】前（二十）日下關綏遠路靜海寺南、發生火警，共延燒及被難情形，已誌本報，茲悉各被難災民，均麕集於靜海寺內，由下關警察局長殷登第、商同下關樂善堂，臨時先施以急賑，每名給以五元，其葬身火窟之三十三人，當經首都地方法院、派張檢察官，蒞場檢驗後，由樂善堂購棺掩埋，共計燒死男十七名，女十三名，尙有三尸體，因被焚得焦頭爛額，面目模糊，無從認識，其死者籍貫，據查、多係江都及濟南兩地人民，大半爲下關花粮廠工人，據下關警察局長殷登第語記者，此次火災地點，在事變前，即爲一斑棚戶，絡繹搭蓋，因曠地較小，未免擁擠，一至火警發生，則孔道窄小，無法避讓，以致釀成此次大慘劇，嗣後該處，將不准再行搭蓋草棚，爲補救計，擬在四所村一帶，指定爲棚戶集居地，因該地面積廣大，自較安全云，【又訊】下關憲兵分隊長古川氏，鑒於此次罹難者情況悽慘，特定於今日下午一時，召集罹難人等，振以食粮，惟限於非衣粮廠之工人，至衣粮廠工人之罹難者，據聞該廠當局、現正着手調查，準備救濟，又首都警察廳長蘇成德、昨日下午四時，亦前往火場察看，並指示該管局長，會同地方慈善機關、先辦急振，市府方面，昨亦派員往下關調查，認爲災情重大，將據情呈報市長，予以救濟云，（圖爲火場之慘狀）

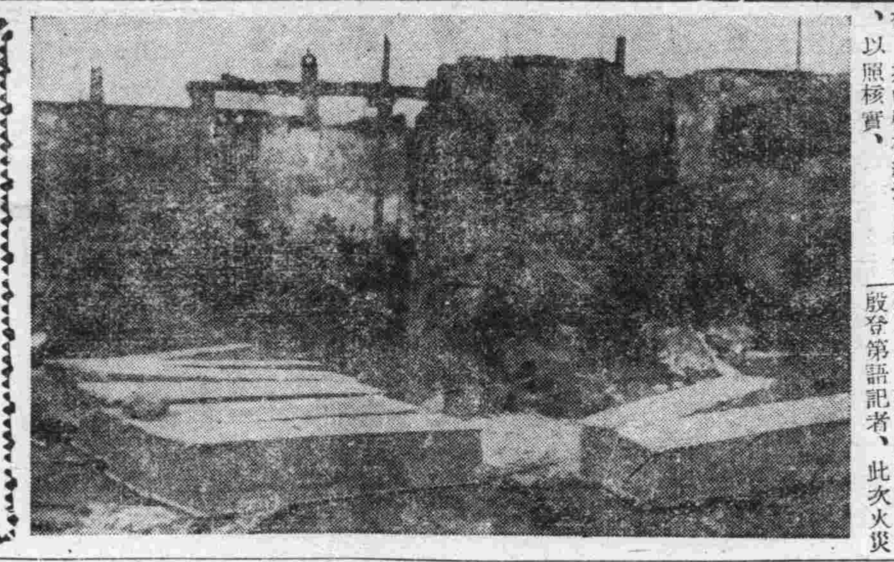

吳素娟死因不明 警方正在偵查中

【本報訊】關於歌伶吳素娟自殺慘案，警方對之頗爲注意，昨特派員向羣樂前後台查詢，並向其他關係方面調查，尙未得到正確證據，目前仍在繼續偵查中云，

鍾英中學招收新生

【本報訊】南京私立鍾英中學，下學期爲救濟各小學寒假六下級畢業學生，在寒假期內，除招收各級插班生外，另行招收初中一年級上學期，男女學生各一班，並一下、二下、三上插班生各十名，報名日期，自昨日起，已有百餘人，改試日期，在本月三十一日，該校印有簡章考試科目，至投考資格及、以備投考者，前往索取云，

首都警察廳長蘇成德 召集屬員訓話
勗勉各員努力從公 肅清宵小維護地方

【本報訊】首都警察廳長蘇成德，自十九日就職後，對於內外部職員，並無更動，現悉蘇氏爲勉勵計，特於昨日（二十一日）上午十時，在該廳大禮堂，召集內部各科長科員等訓話，大意略謂，此次本人奉命來長警廳，完全爲維持首都治安及爲國家服務，希望各位安心供職，決不有所更動，況現值冬防期間，地方安寧，極關重要，仍盼努力職務，是所厚望云云，

體育人員訓練班 舉行開學典禮
褚大使趙部長親臨致訓

【中央社】教部體育委員會與國立師範合辦之體育人員訓練班，於二十一日上午八時，在國師大禮堂舉行開學典禮，計到褚大使，教部趙部長，趙司長，暨全體教職員及學員百餘人，行禮如儀，

主席致詞 主席馮樾君致開會詞，略謂「今天爲體育人員訓練班舉行開學典禮，承蒙褚大使趙部長暨各位來賓，親臨指教，不勝感謝，本班成立宗旨，係將褚大使發明之太極操爲教材，蓋欲使國家富強，全國國民，均須有健全之體格，太極操簡而易學，故決定用爲國民體操，先訓練一班幹部人才，然後逐漸推廣全國」云，

長官訓詞 主席致詞畢，旋由趙部長致訓詞，略謂「我國的體育，近年來，均學用歐美，而忘卻我國古有的體育，歐美的體育，大部剛性，致養成一班青年學子，不好的風氣，我國古有的體育，如太極拳，是柔性的運動，與個人體格極有好處，現褚大使發明之太極操，更適合於民間運動，故用爲國民體操，使其推行於全國，每個國民經國民體操之鍛鍊，均很強健，國家當能強盛，

大使訓詞 繼由褚大使致訓詞，略謂「本人創造之太極操，承趙部長贊揚，不勝榮幸，今天得有此很好的機會，與各位體育優良人才見面，非常興奮，太極操之好處，一面能使身體健康，一面能節省金錢與時間及物力，其他運動係直線的，而太極操係環形的，環形的運動，能使體力勻衡的發達，希望各位學習後，推行於全國」云云，末由趙司長滕樹穀相繼演說，至十時半，禮成攝影散會、

農曆年關在邇 教薪全部發放

【本報訊】京市教育局，以農曆年關在邇，對於所屬人員生活，特予關懷，爰欲提早發薪，以示體卹，經多方籌劃，業將全部教費核算竣事，僅有本月份補助費未能領到，決予暫時設法墊發，茲悉本市教界一月份經費暨教養所學員薪俸，該局已定於明日（星期四）發放，至十二月、一月份教界米貼暨生活補助費，亦予同時掃數發清，各該教職員奉悉後，莫不歡欣云，

青指部遷移新址 盛開偉兼主任

【本報訊】南京市青年團指導部主任吳剛，前奉令停職，繼任人選刻由內政部陳部長決定令派現任京市社會局局長盛開偉兼任，茲悉盛氏已於本月十八日接任視事，所有內部工作人員，略加調整，並無多更動云，【又訊】該部部址本在同仁街四十一號，現爲辦事便利起見，已於日昨遷入山西路第四區公所內三樓辦公云，

南京情調
獻曝先生主編

舊曆新年的「吃」和「拜」
‧如‧

（一〇六）

到了年終的這一天，每一個南京人的家庭，都是

◇◇辭年◇◇ 先把賬目和年事預備清楚，以後，在晚間七八點鐘的時候，開始吃「團圓飯」（就是年夜飯），一家大小，齊集一堂，吃畢，就來準備燒「辭年香」，時間在十時左右，先焚好一盆「元寶火」，普通用長木炭，或用「炭基」，再把紙馬供上，燒好香燭，先至廚房「接灶神」（俗稱接灶神回來過年），然後闔家大小，按照班輩「辭年」，焚化紙馬，把「元寶火」拿進房內，作爲舊年的結束，

◇◇接年◇◇ 大概在午夜一點鐘，就來作接新年的儀式，也是把新年紙馬供好，再從新換一盆「元寶火」，方式先從天井奉茶獻酒，焚化金錠，接着上香於紙馬之前，這就是表示新年已經接回，然後闔家拜年，守歲，一夜不眠，這是最快樂高興的一天。

◇◇財日◇◇ 在新年三天以內，每天三次，都要向新年紙馬上香，灶社上香，祖先上香，直到初五這一天，謂之「財神日」，這一天把新年紙馬焚化，另供財神紙馬，儀式和「辭年」「接年」差不多，致於供品，更外豐富，因爲這是關乎一年的財運，係怎得不重大呢？

物價高漲生活日艱
提倡節約運動
內政部籌組委員會 各省市則設置分會

【本報訊】當此物價日騰、生活日艱之際，國府汪主席曾於去歲行政院會議時，提出公務人員婚喪喜慶應酬限制辦法，旋經通過，茲悉內政部爲謀普遍推行起見，擬組織節約運動委員會，全國各省市則設置分會，俾將節約運動推行於全國各界，使人人民瞭當前節約之必要，一方面更使職有專司，積極負督促推進之責，藉以養成良善之儉樸習慣，且可期培養國力之效，關於此項組織辦法及具體計劃，刻正由該部主管司着手計擬中云，

中國社會學會 理監事宣誓就職

中國社會學會，自去年十二月二十九日成立，選出理監事以還，各項會務，已在積極邁進中，該會理監事特於二十一日下午五時，假座中央飯店大禮堂舉行宣誓就職典禮，儀式隆重，茲將各情分誌於后，

到會理監 是日參加宣誓者，計有理事孫育才、姜文實、徐公美、王德言、嚴恩柞、何之碩、陳端志、顧實廉、高際堯、韋乃綸、趙如衍、薛蓬元、邵鳴九、張一聲、吳天憾、陸怡然、劉存樸、張瀛會、陳唯一、蘇鴻賓、陳中行、陳大悲、楊嘩、陳士先、袁鼎昌、顧子明、潘鼎元、張其湊、胡國仁、張廣遠、岳文杓、監事張載柏、謝仲復、應濬、孫琢齋、田守成、陳勇三、葛鴻琛、盛開偉、劉萬選、許元慶、施景崧、單文若、高家傑、錢伯賢、姜鳳樓、候補理事李六爻、嚴恩溥、候補監事姚昌炯、李達、及社會部丁部長代表鄭建午、京市長蔡培等二百餘人，濟濟一堂，由國府樂隊奏樂，行禮如儀後，先由主席孫育才報告略謂

主席致詞 中國社會學會以組合熱心社會問題之同志，從事於社會學、社會政策之研究、宣傳，提供社會建設應有之認識，協助推進社會事業，期完成和平建國之大業爲宗旨，現在理監事業經選出，此後深信必能負起應負的使命，爲會務謀推進，爲會員謀福利，今日遵照社運會定章，謹在此舉行宣誓就職典禮，就職即是吾人負責的開始，吾人之職責重大，今後當在政府長官領導之下，一德一心，貫徹始終，建設社會，改造社會，謀社會的進步」，詞畢理監事高舉右手宣誓，並由社會部代表鄭建午、及蔡市長等致詞，語多勗勉，末由張載伯代表致謝詞，攝影而散，七時正舉行盛大宴會，並有精彩餘興，情況熱烈，

中華留日同學會
新會所建築工竣 昨行落成典禮
並開第三次常務理事會議 推定基金管理委員

本京中華留日同學會，原設於建康路二〇五號，國府還都後，會員人數增加，以致原會所，不敷應用，爰經該會理事長褚民誼氏覓得香舖營中日文化協會對面未完成之樓房一幢，以四萬四千元最低標價，由新月記承包修理，以作該會會所，該處工程，已於月初工竣，廿一日下午三時，舉行落成典禮，備有茶點招待中日各界來賓及會員，計到褚民誼、江亢虎、顧忠琛、徐良、夏奇峯、陳羣等二百餘人，一時富麗堂皇之該會新會所內，羣賢畢集，盛況空前，茶點歡談後，並由褚理事長引導參觀全部設備，（圖爲褚理事長招待來賓茶點時影）

【本報訊】中華留日同學會於昨日下午四時在新會所舉行第三次常務理事會，計出席者，褚民誼、陳羣、王修、趙正平、徐蘇中、廉隅、列席周禮恪、查士驥、朱明、朱旭，主席褚民誼，紀錄周禮恪，決議事項，㈠基金管理委員會章程草案，照原案通過，㈡基金管理委員會委員決定如次，委員長、褚民誼，委員（華方）陳羣、趙正平、傅式說、廉隅、王修、（日方）金澤少將、原田少將、伊東文化局長、杉

歡送褚大使太極操表演
今午一時總預演
各校學生均須到場練習 正式表演改廿六日舉行

南京市教育局、中日文化協會、體育部、新中國體育協會、爲表示歡送褚大使履新，特聯合市立各級學校舉行太極操表演大會，各情已誌本報，茲悉該會爲求動作整齊起見，特定今日（廿二日）下午一時，假三茅宮洪公祠警校操場，先行預演，各校學生均須準時到場練習，廿六日（原定廿三日因大使赴漢改期）上午十時起正式舉行表演，屆時并有音樂隊奏樂，長官訓詞，以示隆重云，

剷除建設前途的兩種障礙
劉仰山

各位同胞，現在是中華民國三十年剛開始的不久，主席曾經昭示我們，「去年的一年是中日調整邦交條約之締結，今年的一年是中日調整邦交之實行」，所以我們認爲中華民國三十年，是開始建設新中國的一個年頭，但是我們一談到建設，就連帶想到了共產黨，因爲共黨不除，和平就無從實現，也就無法順利建設之進行，一談到建設就連帶想到了貪官污吏，因爲貪污不除，廉潔政治就無法樹立，建設的基礎，也就無法堅固，因此我們在開始建設的時候，同時、就不能不以全力根除兩種最大的障礙，第一種障礙是共產黨，第二種障礙就是貪污政治，現在我先說共產黨，諸位知道，共產黨是以第三國際爲牠的最高指導者，以蘇聯爲牠祖國，雖表面還是中國人，實際上早已沒有中國人民的固有道德，早已沒有民族意識了，中國自有共產黨以來，牠們的活動，無時無地不以第三國際的馬首是瞻，無時無地不以蘇聯的利害爲標準，我們總括一句說，共產黨的一切活動，完全是不顧中國民族利益，中國之存亡的，因爲這個緣故，共產黨在中國就不惜到處殺人放火，到處破壞社會秩序，尤其自事變以來，這幾年間的事實，更可以證明共產黨之在中國完全是爲搗亂了，當中日事變開始的時候，共產黨高喊着民族統一戰線，好像祗要爲民族爭生存，牠甚麼都可以犧牲似的，那知牠把蔣介石牽上了抗戰的道路，牠始而却來一套「敵去我進，敵來我逃」的游而不擊游擊戰法，藉以欺騙民衆，繼而索性把狐狸尾巴拖出來，乘機繳友軍的槍，繳搶還不夠，還要將人活埋，有人說，共產黨軍現在與蔣介石軍隊已劍拔弩張，快要全面開火了，這些說法，還是大大明白共產黨的策略，十八路軍與蔣介石的軍隊劍拔弩張是眞的，和蔣介石軍隊全面開火，在目前還是不會的，因爲共產黨怕把蔣介石逼得下不得台，或老羞成怒的時候，蔣介石索性掉轉頭來與日本言和，把軍隊調回去打共產黨，牠現在是一方面挾持着蔣介石抗戰，一方面偷偷摸摸的大撈油水，既不使蔣介石抗戰抗得過於痛快，又不使蔣介石因不痛快，而掉轉頭來與日本講和，於是蔣介石就越抗越窮，共產黨越抗越肥，日本打得困乏了，中國打得精光了，最後蔣介石就想掉轉頭來，也沒有力量了，在這個時候，共產黨就可以爲所欲爲，諸位想想，共產黨這種策略，這種辦法毒辣不毒辣，凡是不願中國淪爲蘇俄殖民地的同胞，能不起來反抗嗎，凡是不願當亡國奴的同胞，能不起來撲滅共產黨嗎，老實說，我們要不把共產黨剷除，社會的秩序，甚至我們的生存，恐怕都要毀滅的，還能談到和平談到建設新中國嗎，說到這裏，我們知道共產黨勢必要剷除的了，但是用什麼方法呢，共產黨人的行動，雖然和中國歷史上所說的土匪流寇一樣，可是共產黨牠是有組織、有主義的，以剿滅土匪流寇的方法，當然是不容易把牠根絕的，我想治標的辦法，當然是不外嚴密民衆組織，培養剿共武力，治本的辦法還是要一方面安定農村，充裕民生，一方面確立中心思想，統一的信仰，民衆生活安裕了，就不容易受共產邪說的煽惑，信念確立了，就不容易受共產主義的搖動，過去我們剿共，是用的三分軍事，七分政治，我覺得這種三七配合的辦法，在過去還是不大够，所以只能做到對於共產黨的軍隊加以驅除，而不能把共產黨的思想加以撲滅，我們今後要剷除共產黨，不僅用三分軍事，七分政治的力量，我們還要積極的輔以黨務的發展，換句話說，我們還要深入，不只以軍事政治的力量驅除共產黨徒，還要以三民主義的思想撲滅共產主義的思想，（未完）

二區區長昨日就職

【本報訊】南京第二區公所，因所屬一部坊保長對冬賑舞弊嫌疑，被社會局查覺，已送交地方法院法辦，並將第二區區長撤職，委瞿正川繼任，聞瞿區長昨日已前往就職，所有前任一切交代，刻在趕辦中，各組長及職員等，均無更動云，

中社冬賑義劇 今晚最後一天

中社票房假座國民大會堂舉行之冬賑義劇，昨爲第一夕，國府路上，車水馬龍，熱鬧非凡，觀衆擁擠，盛況空前，各社員均表演精彩，京滬名伶，尤特別賣力，打破沉寂之白門梨園界空氣，觀衆一舉兩得，既看佳劇，又行善舉，聞今晚（二十二）之戲碼，更比昨夕精彩，有孫國政馬義救主，蔣鴻醒南蝎影記，毛稈瑛魚藏劍，李國祥周瑜歸天，顧文卿玉堂春，費仲毅陳鑾空城計（代斬稷），新豔琴毛劍秋董素芳頭二本虹霓關，李仲林王椿柏合演三本鐵公鷄，張關福三叉口等云，

南京市立銀行 下月中旬開幕

京市府爲調劑市面金融、復興工商起見，爰籌設市立銀行，已覓定建康路通源鹽公司南京分公司（即江蘇銀行舊址）爲行址，市府於二十一日下午派張祕書長及祕書蔣國珍、前往接收，聞該行約在下月中旬開幕，

漆業同業公會 捐款協助冬賑

首都冬振委員會勸募組，自開始勸募工作以來，業已將會印捐冊、分別送發各機關長官，以及各業同業公會，同時並撥籌備舉行遊藝會募款，以助振需，茲悉漆業同業公會，自收到冬振捐冊後，即向會員店勸募，並於昨日彙送到組，合計共捐三十元云，

華中汽車公司 昨攷女售票員

【本報訊】華中都市汽車有限公司，以業務日臻發達，會數度招考自十六歲至十九歲之獨身女子担任售票員，昨又舉行考試，計一日考完，上午口試（讀報），下午筆試算術，聞此次定額爲三十名，至錄取人姓名，今日可公佈云，

起爭執疑爲竊盜 訊明後即行釋放

【本報訊】昨日正午、建康路與朱雀路交叉處行人一時忽起騷動，紛紛躲避，記者適亦因事行經此地，當瞥見一西裝客爲數警士所追捕，因此行人莫不以爲發生盜刧，故皆驚慌異常，後經探悉，此着西裝者因在夫子廟附近某錶店修理舊錶，與店夥發生爭執，事爲巡警看見，上前排解，不料斯時彼竟擊店夥耳光一記，反身奔跑，以致發生誤會，經逮捕送洞神宮警局派出所訊明後，道出原情，爲某機關職員，始行釋放，

中央書報發行所
全國書報發行之總機關
世界學術文化之溝通者
經銷國內各地，及日本各種新聞報紙，雜誌。
上海 中華日報 新中國報 國民新聞
準每日下午一時到京，遞送迅速，歡迎定閱！
總所 南京中山東路一七〇號 電話 二一八八一 A795

消閒讀物大贈送
全年二十四期，僅收郵票四角
適於成人婦女學生兒童各階級之閱讀
上海郵政信箱三二一八五號

國立中央大學徵求承包廚房
本校學生五百人至六百人教職員約一百人左右警役約一百人左右由本校供給燈水桌櫈凡欲承包該項廚房者可至建鄴路一七四號本校庶務課面洽詳細辦法 B2559

南京市換發汽車新號牌通告
查本市道路橋樑現正積極從事修整以利交通自國府還都以來市面日趨繁榮汽車一項已日見增多所有以前汽車之登記每借機關名義領用號牌爲日既久亟待更正戶名以明確茲値年度開始本市爲維護交通整理起見並取締破舊車輛避免危害起見經由本府特製新號牌重編號碼定自起至一月三十一日止所有在本市通行之汽車除部隊軍用別有規定外無論前已領有號牌或新備之自用公用或營業汽車登記發給行車執照并向車捐處繳納春季車捐領得捐牌後再向登記所領取新號牌乙副俾便通行至登記照牌等費業經公共客貨汽車一律均須依限開至白下路車輛登記所從事檢驗分類規訂仰逕向登記所查照繳付特此通告 B2484

南京市政府教育局通告 第 號
查本屆小學教員登記業經審查竣事並經小學教員登記委員會議決一致舉行體格檢查及口試茲特定於本月二十四日二十五兩日上午八時起至下午五時止在白下路市立第一中學分別舉行（凡登記號碼在七五〇號以前者列入二十四日七五一號以後者列入二十五日）並須攜帶各該員市民證及原登記收據前往指定地點聽候查驗入場逾期未經參加者即以放棄論事關權衡幸勿自誤爲要特此通告
中華民國三十年一月二十一日 教育局局長徐公美 B2551

中央警官學校同學會南京分會籌備會通告 總字第一號
查本會第一次會議議決凡在南京服務之中央警官學校前後各期同學（包括前內政部警官學校及上海警官訓練班）均應於二月十五日以前向母校指紋室石志一同學處聲請登記入會以便着手籌組等語記錄在卷除責成各籌備委員分別調查外合行通告希各同學依期前來登記爲要特此通告 2554

李志財重要聲明
志財先父金遠公生胞兄志仁志洪及志財三人由先父在日業經將兄弟三人憑族親鄰分析立據清楚各立門戶各謀生業分居有年自胞兄志仁亡故後其子李誠正不務正業不守繼母訓誨不接受妻室勸告已發現不端行爲受法律處分但志財與李誠正早經脫離叔姪關係久不往來惟恐諸親友不明眞相受欺被牽志財等概不負責特此登報鄭重聲明統希各界鑒察 李志財謹啓 B2553

新華無線電工程學校 三招 第三屆招生
科目 初級班新生 高級插班生
程度 初中畢業或相當學力者
開學 一月二十五日
校址 南京王府園卅一號
備有宿舍 B2557

馬慶康特製廣東年糕
經理馬寶山 各種糖果餅乾自製中西名點各式麵包賀年饌盒
新到大批洋酒外國罐頭餅乾聽裝太妃糖
本號年糕，新法製造，味分數種，餽贈親友，
口碑載道；無礙健康；種種甜香；尤爲適當；
爲酬顧客，不肥不膩，價廉物美，諸君光顧，
更益改良；爽滑異常；極盡裝璜；毋任歡迎； B2536

國立師範學校第二附屬小學招生
（一）年級 一、二、三、四、五、六、年級（二）考期 一月二十四日 即日起報名（三）地址 漢中門龍蟠里四十七號（四）學雜費 全免 課業用品自備（五）簡章備索 B2543

中國合作社南京支社分配社員食米
本社爲調劑社員食米起見特備有上色米以資分配 B2544

教育部備案 教育局立案 模範 南洋無線電學校 第七屆招生
宗旨 以養成報務及工程兼長人材
班次 電訊工程科 晨日夜三班
開學 二月一日
校址 南京韓家巷一號
成績優良 介紹職業 簡章備索 B2545

天主教修女主辦 文藻女子中學招生
學額 初中一二年級各三十名 考試科目 國文 算學 常識 報名日期 即日起 考試日期 一月二十六日 開學日期 二月十一日 報名費 一元 學費 二十元 雜費 二元 校址 莫愁路西首秣陵路三五五號 B2541

中國影壇巨大成功 一九四一年代表作

袁美雲

梅熹 王元龍 李紅 王獻齋 夏霞 (主演)

×××臥薪 ×××嘗膽 ×××生聚 ×××教訓 ×××處處 ×××積慮 ×××發奮 ×××圖强

資本七十萬！動員萬餘人！耗時三載餘！

華新浩大出品 卜萬蒼編導 張善琨監製

轟動！

舊歷元旦隆重獻映。

中華大戲院 B2558

夫子廟 羣樂戲茶廳

晚戲 金鳳樓 黃金台 張影劍 徐策跑城

每日各大歌星 翠芳會唱 開演風雨無阻 戲茶每位大洋四角

上海 鎮江文華毛筆莊 南京發行所

毛筆專家 優點 品質高尚 保不脫毛

開幕期間 特別優待 滿洋三元 贈送日歷 發行所爲限分銷處不在此例

欲用好筆 惟有文華 代理處：北門橋大新書局

地址：珠江路一一八號 電話：二一四六〇號

上海分此 餘昌 鐘表眼鏡

百代唱片 高尚鐘表 電機修表 定價特廉 歌林唱機 無奇不有 與衆不同 歡迎參觀

地址 中央商場北部

Green Spot 歐化女式 綠寶綢緞時裝

留歐技師設計。上海裁縫精做 大衣旗袍 綢緞呢絨 式樣保證滿意。價錮比衆特廉

中央商場內

全國唯一專門帽業

盛錫福呢帽大贈品

購呢帽壹頂贈高級日用品壹種

支店—中央商場門首同時舉行

南京總店 建康路三山街

特設 犧牲部 售價奇廉

B2556

市場到銷兩稀 米市提前結束

昨市行情并無變動

【本報訊】時値歲尾、乃各業總結束時期、除應時物品、營業反趨向榮外、其他各業、類多清理賬目、交易無形停頓、如民食日需之米糧、城內各米舖營業似較平時爲佳、而城外之米糧市場、大多結算年賬、提前結束、加之連日來源不興、去胃不濃、無形已步入休市狀態矣、昨日河下來源、除廊行見駁貨三四百担外、外江裏河俱無點綴、惟交易亦屬清稀、統市成交約二三百担、行情猶昨、并無軒輊云、

農曆年關將屆 各業辦理結賬

【中央社】二十九年度農曆年關、轉瞬即屆、京市工商各業、循例辦理總結束、對來往賬目、例應悉數清償、故日來各業辦理催收工作、頗形忙碌、據工商界人士宣稱、自國府還都後、京市人口激增、各業欣欣向榮、故本年度結算結果、預計均有盈餘、

滬市皮革業 營業已轉旺

【滬訊】本市皮革業、年來因受歐戰影響、營業一落千丈、據該業調查上年度各皮革製造廠、因虧蝕倒閉者佔三分之二以上、各皮號因營業停滯、亦陷於停頓狀態、當上年八九月間、可謂一蹶不振、但至最近一個月內、已稍見轉蘇、因皮革號之銷路轉旺、各皮革製造廠、又紛紛恢復、惟生皮進價甚貴、故交易仍不若以前之順利云、

囤戶積極活動 津市物價秀利

【天津通訊】津市市場、當在舊歷年關已屆之頃、一般人情俱認爲銀根既然吃緊、物價除少數年貨外、不易趨於軒昂、大多陷於疲滯一途、致市場握有現貨者、俱主乘時銷售、不欲再行把持、詎料近一週以來、不僅年貨步呈俏利、即一般重要商品、尤其各種出口貨、各食糧紗布乾果等、俱顯示秀利、若按金匯而言、殊無上升之可能、但竟轉上游者、蓋以各業認爲年前市價相當安定、倘即時購存、年後決無回萎之虞、利潤之獲得、頗有把握、因而紛起活動、并以少數商戶有少許游資、多感約所出路、又以國際政局不安、物價決無轉低之象、兼以金匯有鬆無緊之局面較濃、囤集現貨之風、必然澎湃、故俱欲在此舊年年關之際、積極活動、以備年後之銷售、即時內地客幇亦力圖貯存、致有今日物價上升之風、據一般人之觀察、茲雖値舊年、在二三日內、物價猶有一度之佳利云、

清理棧單交易瑣碎 麵粉市氣被迫趨懈

【本報訊】麵粉昨市尚鮮動盪、蓋距陰曆年關、僅五六日、有棧單往來之客戶及街囤、均須於年關前清理宿賬、現有成交、只有瑣碎貿易、故正式交易、須在廢曆年後、始能做出、一般人心、俱暫告靜、更兼小麥交易、因迫近年關、廠方即將停車、市氣被迫趨懈、粉市遂續無變動、

囤戶續有出籠 油市暗盤微挺

【本報訊】油市實銷仍淡、客幇整個清理賬目、僅本街零星交易熱鬧、日前油囤、一度激起漲風、旋以連油湧到、市氣被壓趨平、囤戶人心不支、遂續有出籠、僅暗盤昂起元許、倘無正式行情做出、

中國股票交易之今昔

中央社記者章雄抗

上海市場、華商證券交易所、華商紗市交易所、金業交易所、雜糧交易所、中國銀行、交通銀行、麵粉交易所、上海銀行、浙江興業銀行、浙江實業銀行、金城銀行、鹽業銀行、中南銀行、大陸銀行、中國農工銀行、中國墾業銀行、中國實業銀行、中國通商銀行、國華銀行、中孚銀行、四明銀行、中一信託公司、中興煤礦公司、大通煤礦公司、漢冶萍、灤州礦務、華商水泥公司、江南水泥公司、中國水泥公司、啓新洋灰公司、大中華火柴公司、龍章紙廠、南洋煙草公司、華成煙草公司、康元製罐廠、華豐搪瓷廠、振華油漆公司、商務印書館、中華書局、永安公司、先施公司、新新公司、中國國貨公司、通易信託公司、華商電氣公司、閘北水電公司、蒲東電氣公司、內地自來水公司、漢口既濟水電公司、家庭工業社、天利淡氣廠、天原化學廠、永利製鹼公司、大生第一紗廠、大生第三紗廠、鴻章紗廠、寧波和豐紗廠、信誼藥廠、新亞藥廠、中西藥房、中英藥房、中法藥房、永安紗廠、實興紗廠、振泰紗廠、達豐染織廠、三友實業社、天廚味精廠、五洲藥房、大達輪埠公司、寧紹輪船公司、華安人壽保險公司、閘北水電公司債券、永安公司債券、啓新洋灰公司債券、廣東銀行無利債券、大通煤礦公司債券、通易信託無利債券、平津市場中國銀行、交通銀行、金城銀行、鹽業銀行、大陸銀行、中南銀行、浙江興業銀行、久大精鹽公司、北京電車公司、上海電車公司、丹華火柴公司、大沽駁船公司、啓新洋灰公司、中興煤礦股票、天津信託公司、耀華玻璃公司、先農公司、北洋印刷公司、永利製鹼公司、上海地產公司、津自來水公司、京自來水公司、英法地產公司、河東地產公司、開灤礦務公司、華北明星公司、回力球場、上海碼頭、怡和紗廠、京綏支付券、京漢支付券、維樂洋行、福星麵粉公司、漢口市場、既濟水電公司、漢冶萍公司、裕華紗廠、大興紗廠、漢口第一紗廠、煤礦公司、富源煤礦公司、上列一百二十八家之股票、其公司內容、因該企業當局、均不願向社會公開、尤其於戰爭影響之後、即當斯業者、亦無精確之統計、武漢平津之市場、又相繼停歇、更無從調查其全部之內容、唯上海流通之股票、倘有資本之實收與票面之價値統計可稽、據記者調查所得、有下列一百二十家（現在上海市場流通之中國各股票價値及實收資本表）

股票名稱	實收資本	單位票面價値
一 金融業		
中國銀行	四〇・〇〇〇・〇〇〇元	一〇〇元
交通銀行	二〇・〇〇〇・〇〇〇元	一〇〇元
浙江興業	四・〇〇〇・〇〇〇元	一〇〇元
浙江實業	二・〇〇〇・〇〇〇元	一〇〇元
金城銀行	七・〇〇〇・〇〇〇元	一〇〇元
中南銀行	七・五〇〇・〇〇〇元	一〇〇元
上海銀行	五・〇〇〇・〇〇〇元	一〇〇元
鹽業銀行	七・五〇〇・〇〇〇元	一〇〇元
大陸銀行	五・〇〇〇・〇〇〇元	一〇〇元
國貨銀行	五・〇〇〇・〇〇〇元	一〇〇元
國華銀行	四・〇〇〇・〇〇〇元	一〇〇元
通商銀行	四・〇〇〇・〇〇〇元	一〇〇元
四明銀行	四・〇〇〇・〇〇〇元	一〇〇元
二 交易所		
華商證券交易所	一・五〇〇・〇〇〇元	二五元
華商紗布交易所	一・五〇〇・〇〇〇元	二〇元
金業交易所	一・八〇〇・〇〇〇元	一五元
麵粉交易所	一・〇〇〇・〇〇〇元	五〇元
雜糧交易所	六〇〇・〇〇〇元	二〇元
三 公用事業		
華商電氣公司 普通	七・七五〇・〇〇〇元	一〇元
華商電氣公司 優先	二五〇・〇〇〇元	
閘北水電公司 普通	六・三七六・〇〇〇元	二〇元
閘北水電公司 優先	二・六二三・九〇〇元	
四 紡織製造業		
達豐染織廠	二・〇〇〇・〇〇〇元	一〇〇元
永安紗廠	一二・〇〇〇・〇〇〇元	一〇〇元
鴻章紗廠	二・一〇〇・〇〇〇元	一〇〇元
振泰紗廠	二・〇〇〇・〇〇〇元	一〇〇元
大生第一廠	六・三〇〇・〇〇〇元	七〇元
五 化學工業		
大生第三廠	四・二〇〇・〇〇〇元	七〇元
美亞織綢廠	二・〇〇〇・〇〇〇元	一〇元
三友實業社	一・二〇〇・〇〇〇元	六〇元
天廚味精廠	二・二〇〇・〇〇〇元	一〇〇元
家庭工業社	二・六〇〇・〇〇〇元	一〇〇元
中國水泥公司 普通	二・一〇〇・〇〇〇元	一〇〇元
中國水泥公司 優先	二・三〇〇・〇〇〇元	
上海水泥公司	二・五〇〇・〇〇〇元	一〇〇元
江南水泥公司	四・五〇〇・〇〇〇元	一〇元
啓新洋灰公司	一四・〇〇〇・〇〇〇元	一〇元
六 烟草火柴業		
南洋煙草公司	一二・二五〇・〇〇〇元	一五元
華成煙草公司	三・六〇〇・〇〇〇元	二〇元
七 印刷書局業		
商務印書館	五・〇〇〇・〇〇〇元	一〇〇元
中華書局	四・〇〇〇・〇〇〇元	五〇元
世界書局	一・〇〇〇・〇〇〇元	五〇元
八 保險業		
太平保險	三・〇〇〇・〇〇〇元	一〇〇〇元
中國保險	二・五〇〇・〇〇〇元	一〇〇〇元
泰山保險	一・〇〇〇・〇〇〇元	一〇〇〇元
九 百貨公司		
永安公司	一五・〇〇〇・〇〇〇元	一〇元
先施公司	一〇・〇〇〇・〇〇〇元	一〇港元
新新公司 普通	三・二〇〇・〇〇〇元	二〇元
新新公司 優先	三二〇・〇〇〇元	二〇元

毛猪運滬奇旺 歲尾肉價賤落

【滬訊】本市牲畜市場鮮猪部、鑒於江北方面來源擁擠、每日約有三千餘頭到滬、且查滬上存底、場內尚有一萬五千餘頭之多、致不及銷去、而客販等待售出後、倘擬繼續販運、但近日銷路並不暢旺、故前昨兩日所開市價、已趨疲軟、現市爲一百三十四分、每頭比前已跌小約十元左右、據悉、年內如天氣如常、途中猶有大批毛猪運抵滬上、故市價決不致再爲昂貴、又悉本市鮮肉業因來貨甚多、爲推廣銷路計、競相貶價求售、更恐定購之存猪、有死傷之損失、因之連日肉價亦大見低落、昨市每元可售十四五兩市秤、較前便宜不少、即如猪油等猪身附屬品、亦隨之降低、但肉方面、實屬無利可圖云、

海關稅欵 收新法幣

【滬訊】中央儲備銀行上海分行、昨日開幕、該行所發行之新法幣、以無限制兌換舊法幣、及無限制購買外匯、足見其信用鞏固、準備充足、本市租界區內各大公司商號、以及錢莊、昨日均已收受新法幣使用、茲悉、本市江海關、昨已開始收受新法幣繳納稅款、以資流通、表示擁護、故本市市民及各界已均樂於收用、

腸衣出路艱塞 交易無法打開

【本報訊】腸衣近日輸出不湧、良以外莊吸胃淡泊、出路艱窘、去多以還、即逐漸斷檔、該業遂蒙受相當打擊、幸本街同業寥寥、不過滯銷局面、無法打開、現每百碼腸衣市價、約在三四元左右、

囤戶居奇操縱 火柴愈趨上漲

【滬訊】本市火柴廠業、大小共二十餘家、其所用原料、如溫州梗子、產量雖豐、而到源不繼、至其他如松煙、硝、礦、燐、包皮等主要原料、更供不應求、故各廠產量頗受限制、據該業某君談、際此火柴產量減少聲中、市上囤戶競購之風乃益盛、於是市價愈趨上漲、實地需要固殷、倘不爲投機者所操縱、供求猶不至如目下之相差遙遠、故一旦囤戶傾出、價或可稍見平落云、

商情

米糧（河下行盤 每石價）

品名	上	中	次
新黃熟	七五・〇〇	七四・〇〇	七三・〇〇
新糯米	七四・〇〇	七三・〇〇	七二・〇〇
新秈	三三・〇〇		三二・〇〇
毛熟米	（無貨）		
[illegible]米	八〇・〇〇		七七・〇〇
新[illegible]米	六八・〇〇		六〇・〇〇

雜糧（每石價）

品名	價
元麥	（無貨）
[illegible]米	三六・〇〇
菜籽	（無貨）
綠豆	三九・〇〇
黃豆	三七・〇〇
赤豆	（無貨）
青豆	（無貨）
芝蔴	四〇・〇〇
小麥	四五・〇〇

油糖（每担價）

品名	價
大連油	一一〇・〇〇
豆油	一〇五・〇〇
生油	一〇四・〇〇
菜油	九八・〇〇
蔴油	一〇一・〇〇
秋油	二四・〇〇
精鹽（日金）	一七・七〇
淮鹽（日金）	一五・九〇
四號（每包）	一七〇・〇〇
一號棉白（每担）	一九五・〇〇
八號（每包）	一六五・〇〇
發赤（每包）	一六五・〇〇
枝洋（每担）	（無貨）
青糖（每担）	（無貨）
荷糙砂（每包）	二〇二・〇〇
冰糖（每担）	一四八・〇〇

麵粉（每袋價）

品名	價
綠牡丹	二二・三〇

煤炭（每噸價）

品名	價
藍牡丹	二一・三〇
綠牡丹	一八・八〇
紅飛寶	二二・三〇
藍飛寶	二一・三〇
綠飛寶	一八・八〇
紅金山	二二・九〇
綠金山	二一・〇〇
藍金山	一八・六〇
鴻奇煤	三四〇・〇〇
中興煤	（無貨）
奇戶塊	一八〇・〇〇
柳江煤	二九〇・〇〇
紅煤屑日幣	九〇・〇〇
[illegible]煤	一六〇・〇〇
竹豐塊	一七八・〇〇
竹豐屑	一三八・〇〇
木柴（每担）	四・五〇
黑炭（每担）	一六・〇〇

香煙（每箱價）

品名	價
大英	一七六〇・〇〇
老刀	一五二〇・〇〇
仙女	一〇五〇・〇〇
品海	（無貨）
金字塔	（無貨）
中白金龍	一七〇〇・〇〇
小白金龍條	一五〇〇・〇〇
大長城	九〇〇・〇〇
小長城	八五〇・〇〇
大聯珠	九〇〇・〇〇
五華	一一二五・〇〇
大香檳	一一五〇・〇〇
百花牌日幣	一八六・〇〇
黃錫包日幣	三五〇・〇〇
美麗牌日幣	二三〇・〇〇
禮拜堂日幣	二〇五・〇〇
雙斧臨日幣	（無貨）
雙斧牌日幣	三〇〇・〇〇
金鼠牌日幣	一一三〇・〇〇
長壽牌日幣	（無貨）
吉祥牌日幣	七八〇・〇〇
指南牌日幣	九二〇・〇〇
大前門（包）	四九〇・〇〇

酒類（每担價）

品名	價
[illegible]酒	七〇・〇〇
[illegible]子	九〇・〇〇
[illegible]罈	一五〇・〇〇
[illegible]興	八・〇〇

雜貨（每箱價）

品名	價
美孚洋油 原聽	二四・五〇
亞細亞洋油 原聽	二四・〇〇
光華洋油 原聽	二三・〇〇
幸福洋油 原聽	二三・〇〇
城門牌石油日幣	一二・〇〇
上海火柴每箱價	七一・〇〇
南京火柴每箱價	七一・〇〇
鎮江火柴每箱價	七一・〇〇
僧帽牌洋燭	二四・〇〇
飛艦牌洋燭	（無貨）
固本肥皂	二八・五〇
五洲固本肥皂	（無貨）
日光牌肥皂	五三・〇〇
鹼 每担	一五・〇〇

金融（每兩價）

品名	價
金買入市平	六二五・〇〇
金賣出市平	六八五・〇〇
銀買入市平	四・五〇
銀賣出市平	五・五〇
華興票買進	一七三・〇〇
華興票賣出	（無市）
日票買進	五八・二五
日票賣出	五七・七五

南京大戲院 最後一天 務請早臨

特別情商挽留一天今天日夜好戲

今天日戲：王慧蟾 藍香雲 頭二本虹霓關；新艷琴 陳吉瑞 新甘露寺；李仲林 周瑜歸天

今天夜戲：藍香雲 李仲林 新艷琴 陳吉瑞 全本武松與潘金蓮

全合班演 六國封相

年內祇此一天 祈勿失此良機

夫子廟貢院西街 飛龍閣

今天日夜 最後三天 上午購票 免得向隅 客券暫停 顧全血本 諸君原諒 封箱在即 莫失機會

孔雀小姐

永信公司 中央大舞台 地址 新街口 中央商場後面 淮海路一五號 電話二三〇八七

驚人消息 不久開演京戲

突破京市戲劇界的新紀錄、開發本城舞台業之急先峰、聘請平津滬漢南北馳名諸大名角，偉大貢獻，全新行頭、嶄新佈景、請注意，開演日期。

東和劇場 地址中山路 電話二〇〇一〇 三〇五一

今日貢獻 日本小說界新聞界 電影界之最偉大出品

宮本武藏

時間 十二時開映連續四場（日本鐘）

票價 大人一元二角 學生將校八角 兵士小孩四角

今天特殊貢獻 新型神奇俠義武術片王

藝華超特出品

隱身女俠

李麗華主演

刀光劍影 忽隱忽現 俠女殲仇 可歌可泣

中華大戲院 夫子廟 貢院街

更新大舞臺

太平路科巷

定期演唱大京戲

◎角兒最超羣◎ 唱做並佳行頭華貴

◎平滬邀名角◎ 陸續一批一批的來

◎戲台建築妙◎ 佈置宏偉變化莫測

◎座位最廉美◎ 舒適價廉全無小賬

◎送唱詞劇情◎ 務使觀衆盡量了然

◎開唱準時間◎ 革除一切擾客弊端

農歷元旦准開幕

B2560

地址夫子廟 A677

天香閣戲茶社

夜戲 挽友情商客串數日

譚派鬚生 蕭瑜 全本 奇冤報 自行路起至公堂止

文武老生 幗英 拿手傑作 南陽關

全體歌星 羣芳會唱

麗都 王毛

定座電話 二三〇四八

座價 一元 六角 八角 四角

椿柏劍秋

臨別紀念 封箱好戲 最後一天 請勿錯過

鐘銘元 華慧鑾 毛劍秋 劉樹培 汪志奎 王椿柏 王仲平

全武行 大泗洲城 白門樓 戰長沙

國際劇場

新街口世界大戲院舊址 電話二二九四二號

今日獻映法國社會倫理鉅片

主演 但麗爾陶樂絲 查理士凡賴爾

弄假成眞

卽背信

ABUS DE CONFIANCE

下期獻映 王老虎搶親 韓蘭根 嚴月娟 主演

中喜劇場

國民大戲院原址 電話二一三七五

今天開映兩大新興鉅片

現代時裝愛情醒世巨片

愛之紀念日

盜用公款 琅璫入獄 發現眞情 代撫愛子

古裝歷史武俠鉅片

壯士豪志

另加最近新聞珍片兩本

譯有中文說明書 放映時詳細中文字幕

時間 每午一時起連續開映 最後一場七時起 隨到隨看

東明縣城民衆慶祝城垣竣工

九十五年來未有盛況

【開封訊】河北省南端東明縣城修築工程，於戶澤部隊長，阪本片山兩從軍宣撫官指導之下，業於十二日落成，十五日舉行落成式，此日，東明縣城全民衆，對於日軍之力量與兩宣撫官之熱心指導，表示感謝之至，在城內集合之十萬民衆，爲慶祝此大事業，不分晝夜，舉行各種祝賀，實爲九十五年以來未有之盛況也，該城牆約在九十五年前，會爲黃河大水所破壞，邇來雖經歷任縣知事屢次修築，均未能堅固，而徒具縣城之形式且前年完全爲共產軍激底破壞，經阪本片山兩宣撫官奉戶澤部隊長之命，向紅槍會呼籲，以示修築縣城之決意，民衆慨然氏之德，攜鍋帶釜陸續集合，從事修築，每日從業員達一萬餘人，合計人員二十三萬人，自十二月二十七日開工，於一月十二日完工，周圍七里之大城牆，不足二十日而竟完全落成云，

振委會江西辦事處成立特振委員會

聯合各機關推進振務 並進行調查各縣災況

【九江訊】振委會江西省辦事處，自在九江成立之後，即積極推進振務，茲辦事處主任湯謀武，爲集中力量，推行振務起見，特會同中國國民黨江西省黨員通訊處王主任道南，並聯合江西省各機關，組織江西省特振委員會，於一月十四日開籌備會議，推定委員，並由第一次委員會推出湯謀武，王道南，王國瑞，萬熙，韓都限，五人爲常委，胡正古等五人爲監委，公推湯謀武爲主席，十五日第一次常會中，又規定十八日開成立大會，全體委員，除南昌者外均出席，舉行成立儀式，極爲隆重，特委會組織，分爲總務，設計，調查，實施四股，皆已開始辦公，俟施振方案擬定後，即可實施振務，行見江西災民，凍餒可免，莫不頌政府與振委會岑委員長之功德云，

【又訊】該處成立後，對於江西省施振辦法，已在通盤籌劃，將製定施振方案，實施振濟，惟以江西各縣所遭災況各有不同，故辦事處第一步手續，已於十四日以快郵代電，向各縣查詢，凡各縣之災情如何，災民多少，以及需要何項振救，均由各縣負責機關調查準確，列表呈報辦事處，以憑核辦，聞各縣接代電後，正積極調查，不日當可呈報，辦事處湯主任謀武，所抱振務宗旨，即振委會岑委員長之宗旨，以款不糜費，民沾實惠爲主旨云，

儀徵兩毒品機關 警所一日破獲

【本報儀徵訊】縣警察所張所長，鑒於白丐流毒，爲害極深，業迭經剴切佈告，嚴禁在案，昨日晚間八時許，該所收發員宋正安，帶同督察樊健，警長章福松，警士聶瑛等，馳入住居城內，衛市口街東雍致祥家，搜查白丐毒品，於其私宅抽屜內，嘗見剩餘白丐計九小包，連同賬簿，一併破獲，嗣又赴城內浴堂巷南首，居民吳玉坤屋內檢查，結果並無影跡，聞僅有枕畔遺存幣洋五十元，及發現類似白丐約一小包，乃分別將雍吳兩犯，暨物證等，解送到所，經程組長開庭預審一過，論令收押候辦，截至發稿時，偵悉該雍吳兩毒販，已各措繳罰金，予以釋放云，

北京電軌下的慘劇

幼童爲母購藥喪生

【本報北京特約通訊】古城進步了嗎，這是很難答復的一個問題，因爲「進步」不是整個的而是某一個角落的，當然我們並不希望古城也像東方巴黎（上海）那樣子畸形繁榮，而失却了他本來的幽靜，所謂總有點「文化」的氣氛是最恰當不過的，然而「慘」劇在北京，却不弱於津滬港等地的多，推其重要原因，當然相當複雜，姑置不論，茲就北京最近之一大慘劇而介紹「北京的電車」問題，

幼童被軋 骨碎身粉

「車」的發生事故，是不可避免的，然而事故發生得最多者，似乎首推「電車」，窺其原因，外司機生之漠視人命，記得電車公司當局曾對社會宣稱，「電車是有軌道的，被慘斃的人，是自尋死路，本公司並不負甚麼責任，少許的恤金是憐恤，而不是賠償……」所以他們職員也就不注意被「撞死」是多不應該的慘事了，

肇禍地點 東單站畔

旬前，十一日上午十二時，慘劇發生了，凄慘的一聲悲鳴，十五歲的幼童喪身車下，碧血瀰遍了東單站畔，車已到站，而能把人軋死，這是已被社會各方所責難的問題，幼童的身體，已被軋得粉碎，四肢離體，肚腹破裂，肝腦塗地，其狀慘，當時，並不能知死者的姓名住址，而其服裝頗似學生，

撓起車身 拖出肉塊

這次死在輪下的情狀，與前三年西單牌樓被軋死的交通警察，正相映成對，屍身已捲入輪內，臨時用起重機將車身撓起，方將屍身拖出，而這時與其說是屍體，不如說是「肉塊」，

死者母重病 購藥喪殘生

該幼童慘死後，直至夜十時，方將屍親尋獲，緣該幼童居東裱褙胡同六號，其父汪恩啓，北京人，會於協和醫院充當醫士，四年前出外供職，其母汪關氏，生有三女一子，子名汪善華，（即慘死幼童），其家因汪外出，匯款不便，故日來生活甚感困難，居灰棚一間半，特其母率三女於某某工廠中作工度日，關氏素日體弱多病，本月十一日，病益重，該幼童事母甚孝，故於是日晨出外爲母購藥，因錢不敷，急思尋其族兄汪善銓（於國際觀光局供職）借錢，詎料行至東單站畔，竟至一命嗚呼，

母候終日 心亂如麻

關氏以愛兒購藥一去，至晚尚未歸還，心神已感不定，心部時發跳動，且時於耳畔聽該幼童哭聲，心亂如麻，至夜十時許，乃不見歸，乃命其長女出外尋找，適遇本段警察，詢有走失幼童者無，警士則告以今午有一幼童於東單被電車軋死，並述該幼童之服裝及年貌，其姐聞知確係其弟慘死，驚慌失措，急返家中稟明其母，當時痛哭一聲，倒地氣閉，環境慘變，莫甚於此，而純孝人子，亦竟遭此慘報，孰之罪歟，

撫屍痛哭 提起控訴

翌日，由該段警察率領，奔赴屍場相認，其母及姊妹等見此慘狀，一痛幾絕，關氏本負極重病症，今再遭此慘變之打擊，命已垂危，果再脫離塵寰，則孤女三人，將何依靠，而死者之冤，又將誰訴，故關氏決以三寸氣在與其子雪冤，刻已提起公訴，具呈法院矣，

社會對此事 責難者風起

此空前慘事發生後，社會一般輿論，對電車公司之草菅人命，頗多責難，無不替死者呼籲主持公道，並希市當局及電車公司應能在人道立場上對死者有以安慰，對遺族，有以體恤，並盼能保障今後之交通事故，

營業處長 上台不幸

電車公司車禍，在過去已層出不窮，除撞車，碰人，車身自焚等外，僅三年前軋斃警察爲一大慘事，故在最近特聘社會名人寶以銳爲營業處長，以在謀與各方連絡而維感情，熟料寶（原任內二區警察局分局長）自就職後，不幸事件，日益衆多，兼票價之增漲不已，頗於各方不滿，新年時，寶曾頒佈規則整頓電車，誰思言尤在耳，而突發生此慘事，最巧者，則出事之晚，寶仍特在電台廣播「電車之整頓法」，寶之不幸，時耶，運耶，

余市長震怒 撤查責任者

京余晉龢市長，對此事頗爲震怒，決嚴查責任者，以慰死者亡靈，而安社會公論，前半年時，市民會一度主張電車之收歸市營，藉以維護交通，而利市政，以使此腐敗不堪，漫無秩序之北京電車步入軌道，其後經該公司之向各方解釋，決自更新，乃議乃息，今復出此逆事，恐收歸市營之議，又將復起矣，

各慈善團體 籌金慰亡靈

京中各大慈善團體，以該幼童因孝親而喪命，此風可揚，決連合募集大批資金以慰亡靈，救其母女等生活，並一方將函電車公司發起追悼會，

總之，此事結果如何，頗被各方注目，而電車公司之早謀整頓，亦爲切要之問題也，

粵高法院推進司法 設立五縣承審員

餘由各縣長兼理法務

【中央社廣州二十日電】本省高等法院，前爲推行司法起見，除於本市設立地方法院外，並擬於和平區域內，各地設立法院，惟因經費及環境關係，現尚難辦到，計已成立法院者，祇中山一縣，其餘各縣，尚付缺如，頃悉高等法院爲變通辦法起見，先擬由各縣長兼理司法事務，該項計劃，業由省府會議通過，惟目前陳院長，以此辦法猶有未善，故特將各縣分爲甲乙兩種，增城，參莞，潮安，朝陽，順德等五縣爲甲種，其餘者爲乙種，甲種縣先設承審一員，辦理司法事務，乙種縣則由縣長兼司法事務，該項承審員，概由高等法院派充，此項辦法，決於二月一日起實行，

蘇北行政專署 設農林試驗場

徐州 【中央社徐州訊】蘇北行政專署，爲提倡農林事業，特設立農林試驗場，委章蔭農爲場長云，

蘇省各縣籌設公典 救濟貧民周轉金融

—創辦經費由省縣分籌— 公典房屋借商典舊址

【蘇州訊】蘇省本年上半年行政計劃，約分數端，惟公典一項，最爲貧民之需要，茲將其計劃錄下，查典當事業，與其他商業不同，其開業暨閉歇，均應受官廳嚴密之監督，在昔此項事業，異常發達，嗣以在種種惡劣環境支配之下，大都顯露周轉不靈之現象，事變以後，摧毀殆盡，廿八年以內，本省各地市面，均逐漸繁榮，而典當復業者，寂無所聞，詳察社會現實狀況，貧民之需要典當，以資週轉金融者，至爲殷切，爰於二十九年修訂本省前頒之管理典當營業暫行規則，以期適合目前之環境，及社會之需要，嗣又察考社會演變，及典當延未復業之狀態，復又製定管理質店營業暫行規則，其主旨以質店資本輕微，易於組織，有普遍設立之可能，且可消滅一般類似質押苛剝貧民之高利貸款，自上項規則頒行後，典當一業，已有相當之進展，本年上半年，關於此項事業，一方面擬將原有質店管理辦法，再行加以嚴密之規定，以期減少流弊，一方面以救濟貧民爲前提，擬在省政府財力範圍以內，擇定缺少典當，及人口衆多之縣份，儘先籌設公典數所，款費由省縣分籌，房屋以借用已經閉歇商典原有者爲原則，俾得節省開支，易於集事，如果辦有成效，或庫款稍裕，再行逐漸推行，以期各縣皆可成立公典一所，總之公典之設立，其目的在謀一般貧民之福利設備，在適合，且可爲各商典之楷模，庶幾可以維持於永久，而一般貧民，得佔實惠焉

鎮江恢復區制 各區長聯合就職

高主席赴儀徵視察後 親臨就職禮場致訓詞

【中央社鎮江二十日電】鎮江區長聯合就職禮，於二十日晨九時舉行如儀，行禮後，由郭縣長報告恢復區制經過，繼由蘇省府高主席親臨致訓，語多勗勉，旋由郭縣長發給委任狀，各區長宣誓就職，禮成散會，

【中央社鎮江二十日電】蘇省府高主席，昨過鎮赴儀徵巡視，當晚返鎮，今晨出席鎮江區長聯合就職典禮，致訓畢，復往寒儒試場視察，旋乘十一時十五分天馬號車赴蘇垣，

冀省新民少年少女團 本年加強訓練

新民總會擬定指導綱要

【本報特訊】新民會河北省總會，對於一切會務推進，積極努力，故成績極爲良好，茲該會因鑑於三十年度開始，對於國民之基本訓練，極應着手實行，故決定自訓練新民少年少女團着手，以新民主義作中心信仰，施以相當訓練，使一般兒童知識豐富，人格高尚，鍛鍊成健全體格，以備將來擔當建設新中國之先鋒，備做完成興亞大業柱石，但訓練一項，非可草率從事，訓練方法不良，或組織不健全，一旦使兒童走入岐途，糾正殊非易事，故該會連日來經詳密之磋商，特擬定河北省新民少年少女團組織指導要綱，內容計分五項，一爲新民少年少女團的意義及其重要性，二爲河北省新民少年少女團的擴展，三爲河北省新民少年少女團教導綱領，四爲新民少年少女團訓練的基本方法，五爲新民少年少女團的小隊訓練法等項，對於訓練原則，基本訓練法，各團小隊的訓練法，正副隊長產生，增進隊長知識方法，隊長的職責，紀律的訓練等，均一一加以詳細解述，並舉例證明之，取材極爲豐富，其訓練綱要，於日前始行脫稿，當於昨日通令該會所轄之保定，燕京，眞定，冀東，冀南等八道辦事處，轉飭所轄之各縣總會，切實遵照擬定綱要，實際推進，俾資積極提倡，各地風起雲湧，相率組織，以新民主義爲原則訓練，導引一般小國民於正途，爲未來新中國放一曙光，其訓令業已發出，預卜未來河北全省新民少年少女團之發展，實堪期待云，

北大各學院 昨起放寒假

【北京訊】國立北京大學（文，理，農，工，醫五學院），本學期課程均已告竣，業於日前起，各院分別舉行學期考試，並爲嚴格起見，除採用會考辦法外，各院當局，均親臨試場監視，迨本月二十一日考試完竣後，即開始放寒假云，

蘇省財廳計劃實施 統一各縣計政

本年概不增加任何稅收

【蘇州訊】江蘇省財政廳，對於本年度實施計劃，已詳誌本報，除征收應征之六項稅收外，本年概不增加任何稅收，並令各縣不得巧立名目，向各地收稅，如違章則，准許各縣人民告發，建廳本年度計劃決定，統一各縣會計制度，現正催促各縣加緊實施云，

津市澡塘及理髮館 不准加價

【天津訊】天津特別市公署佈告，爲佈告事，查本市各澡塘及各理髮館，每屆舊歷年終，輒任意臨時加價，此種陋習，跡近勒索，去歲年終會佈告週知，嚴行取締在案，現屆舊歷年關，誠恐各澡塘及各理髮館狃於積習，仍有任意臨時加價情事，茲特重申前令，所有本市各澡塘及各理髮館絕對不任意臨時加價，或藉詞勒索顧客，倘敢故違，一經查明，定予究懲不貸，除分令社會警察兩局派員隨時嚴查取締，並分令澡塘業同業公會及理髮業職業工會切實遵照外，合行佈告一體週知，此布，市長溫世珍，

天津 津市春節日 施衣散款麵

【天津訊】此間冬振施放日期，頃已經振委會定爲春節日，其放振辦法，由該會派專員赴貧民區域視居民之情形，酌予棉衣及麵粉，聞其所規定之貧民區，爲西頭河北，及津市四郊，放振款額，約計萬元，

【又訊】此間麵粉價格，每袋已超過十六元，因春節在即，市民頗爲恐慌，

崑山 崑山推進和運 學生競賽演說

【本報崑山訊】本縣教育當局，爲積極推進和運教育起見，爰令飭全縣各小學協進團，舉辦推行和平運動演說競賽會，各該協進團奉令，經積極籌備就緒，於前日在各協進團首席學校內分別舉行，參加競賽學生，共計百餘人，優勝者，分別發給獎品，以資鼓勵云，

徐州 徐預防火患 舉行防火週

【中央社徐州訊】徐市當局以時值冬防，且兼年關，對於火患，亟應預防，已定於二十日起，舉行防火週，組四個宣傳隊，分赴全市宣傳云，

蘇浙皖三教廳長 先後返任

【京訊】蘇教育廳長張仲寰，皖教育廳長錢慰宗，浙教育廳長徐季敦，爲出席教育部召開各省市教育廳局長談話會議，於前日先後由任所抵京，茲已公畢，錢徐兩廳長，已定二十一日離京返任，

上海 滬社局召各區署長 訓示冬振手續

【中央社上海二十日電】市社會局爲施放棉衣，辦理冬賑，以期普遍起見，將由各區署分別發放，爰經召集全市各區署署長訓示一切手續，俾臻完善，

金壇 中行新鈔發行後 金壇物價漸穩定

【金壇訊】自中央儲備銀行，於六日開幕營業後，所有發行之新法幣，已逐漸流入內地，本邑市間，亦有流用，各界民衆，莫不表示熱烈擁護，卅間因新鈔流通後，各種物價已漸趨穩定，

蚌埠 蚌埠紅卍字會 查放急賑

【蚌埠訊】世界紅卍字會蚌埠分會會長張培堯，頃應南京分會函請商討一切會務，昨晨偕同李光慈係智敏等乘車南下約二三日可返蚌，至該會本年冬賑，業經月餘籌備，各方捐助振款，頗爲踴躍，其放賑辦法，注重本埠附郊遍區，先經該會救濟隊員實地調查登記後發放，此事即將着手，舊年底可查放急賑，俾貧苦人民均得實惠云，

招聘女職員
更新舞臺准於農歷元旦開幕茲爲刷新內容起見聘請女職員十人年齡由十六至二十五歲及品貌端莊爲合格如有意者請於每日下午一時至三時到太平路科巷本台面洽 B2547

鼓樓東 公共行
拍售木器 銀箱火爐 大小地毯 歡迎按拍物品 飲料結晶蒸溜水 電話三一四二六號 A695

遺失聲明

遺失聲明
茲因不愼遺失中央黨部發給第九八號證章一枚除呈請補發外特此聲明作廢 王光祖啓 B2552

遺失聲明
茲遺失江寧縣政府第二十六號證章一枚除領取新證外將所遺失證章作廢特此登報聲明 朱審時啓 B2555

遺失圖章
茲於一月十九日遺失石質鐫鼎陽文方形圖章一方文曰「張文有」茲已另鐫應用外特此聲明作廢 張文有啓 B2550

遺失聲明
茲遺失揚子福利公司專屬京浦合記石炭起卸總辦事處64號證章一枚除由公司補發外特此登報聲明作廢 吳長發啓 B2540

買地聲明
今買安蕭立堂蕭永鎮名下坐落南京市上新河區北濱鄉二道埂子地方地一塊共計三百七十餘市方不日成契倘該地如有共他糾紛等情限五日內速向賣主交涉過期成契後與買主無干特此登報聲明 買主南京普豐麵粉公司啓 B2539

上等香烟

愛字牌香烟

空壳盒換香烟

茲爲酬答十支裝愛字牌香烟顧客起見即日起訂定空壳空盒換烟辦法如下：

(一)十支裝愛字牌空壳一只 掉換本烟一支

(二)五〇裝愛字牌空盒一只 掉換本烟五支

(三)掉換處 本市各大烟紙店

總經銷處 松坂屋 地址 南京太平路二七四

感冒頭痛

舒服靈

頭痛・發熱・感冒之治療藥、種類雖則甚多、然其間之兼有發汗虛脫或阻碍消化或減退食慾等不良副作用者、在從前藥化學猶未十分發達之時、固不得不勉强應用、而當今藥化學業已飛躍進步之秋、則此類兼有不良副作用之舊藥、當然已可列於淘汰之伍矣。

武田牌高級感冒頭痛藥舒服靈者、乃根據近代進步之藥化學而製出、其中兼含最合理之解熱鎮痛諸種有效成分、主治有熱及疼痛等各種疾患、尤如對於感冒時之頭痛發熱、殆有萬試萬應之確效而絕無不良之副作用、故所謂安全有效之進步新藥云者、其惟本劑之謂乎。

【包裝】四片 八片 二十片 五十片 100片

各大藥房 均有經售

武田大藥廠

日本大阪市東區道修町

上海福州路一二五號

漢口江漢路

廣東漢民北路一五四號

（詳細說明書及醫師實驗報告另印成冊函索即寄）

40(5)177

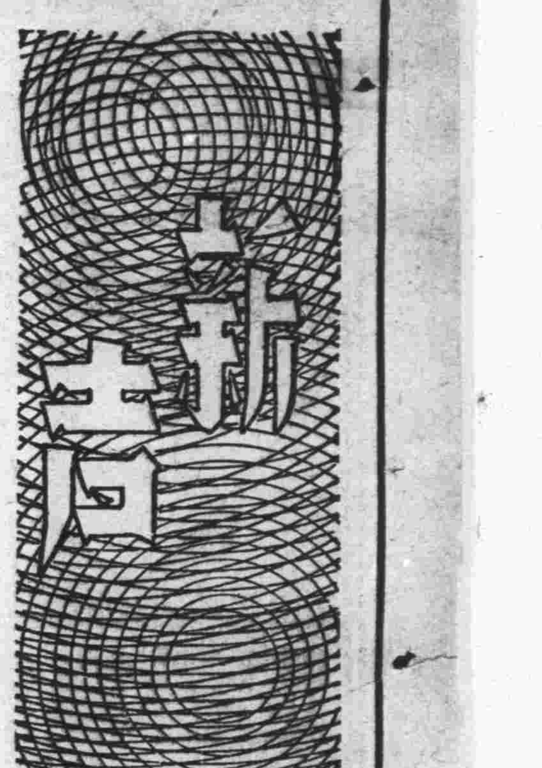

商業文藝

·草禺·

近來常常在報紙雜誌上看到一般自命爲『文人』『作家』之流的先生們發表他們的傑作；文章可謂漂亮極了，滿紙都是形容詞和『！』，『？』，『……』，『——』等等的標點符號，『嗚呼』，『唉，啊』之類的驚嘆語。

春天來了，抄幾段歡欣快愉的文雅的句子；秋天去了，摘一些憐惜的詩詞。

明明沒有戀人，偏偏要愛呀愛的胡謅一陣子；於是失戀了，又悲哀自歎的鬧上半天。詛咒詛咒生活，罵罵世界。

再對某人拍拍馬屁，歌功頌德；亂捧一翻。得不到回音，便像瘋狗般狂吠起來。或者再來一套自吹自打。

有時偶然翻翻舊書，便挖一堆墳墓里的骨董，倫一點什麼軼事之類的東西。……

這樣，一篇篇的刊登了，花花綠綠的稿費拿到手；『作家』們名利雙收，皆大歡喜。但是，這種文藝與社會有什麼相干？於大衆有什麼益處，它簡直與現實脫離，成爲『無關係』『玩玩而已』的東西了。

『文人』『作家』們完全忘却了我們在這時代里所需要的是什麼，拋開文藝所賦于的重大使命，將它生生的與現實拉開。他們市儈般的眼光中，只看得見金錢，終日只爲稿費而文藝着。帶了被商業化所强姦了的文藝拚命往牛角尖里鑽。

雖然一時他們在混亂中能徼倖的存在着，但，遲早終要沒落下去的。

生活的側面

余何之

（題記）坐得乏味，跑進炒貨店買花生，給我發現了幾張「十行紙」，寫着淸秀而並不十分草的字體，好奇心引誘我向店夥要來了，一頁頁的讀着，倒是挺好的文章。忖其口調，必係出諸公務員的手，生活艱苦，流露字里行間，可惜後面殘缺了。一段段似日記而沒有日記的形式，雖是身邊瑣事，却借雜感出之。余無以名，姑冠以「生活的側面」，更不顧自鄙，錄之以實「新壘」，供我同好。（一月十八日）

穿着薄薄的一襲棉袍，加上布鞋的後跟剝了皮，每天走進給我飯吃的堂而皇之底機關，難怪門崗見我要嗤鼻，自己也覺得太寒酸。開起週會來，裝得花枝招展的所謂「花瓶」，雖不個個一領灰背大敞，至少也是件長毛駱駝絨的外套：而我呢，自慚形穢，祇得姑在禮堂的角落里像不能見人的癟三？……這又使我奇怪了，她們賺的錢比我少（也許多些？），可是生活比我過得好！專講究胭脂和臉粉，恨不能把所有同事的嗅覺都集中在她們身上。固然她們是單身，沒負担；而我的肩上有兩三張待哺的嘴。

×長的報告，不是施政方針，即是國際大勢一類的長篇大論。從沒談及我輩小職員的生活，薪給應與國家行政同時改進的話。

★

今晨妻特別起得早，不知是否爲了米桶向了天？待我剛坐起連衣服還沒有披上，妻說話的第一句就是：

——今兒得支幾元薪水。米！昨晚已不大够啦。

——唔，

我的回答是非常低微，沒有進早點的關係嗎？接着孩子醒了，很有禮似的：

——爸。那天你許我的奶油麵包，好幾天了。今早我跟你去買，好不？

——沒得閑，晚上帶來。聽話些。

——不要奶油的，我吃餅干。

二孩子也會要了，我的肩上像加重了石塊。

——老是晚上帶來，爸的記性眞壞！你看，隔壁趙司長的女兒，毛毛！成天吃着奶油捲子，麵包，菓子漿……連哈吧狗都有牛肉吃！

孩子總是那麼嘴饞的，見人家有吃，有喝就眼紅了。小腦袋里決不會知道做父母的心事，「一日愁油鹽夜愁米」的這種苦況。

我顧不得孩子們的叫擾，急匆匆地穿衣洗嗽，喝完幾口湯飯，跑向辦公處所。臨出門時妻又叮囑一句：

——別忘記，借錢。

★

幾天沒有整理公文，今天提着性子一翻已壓下一大堆了。爲着發雙薪，同事道里似乎個個有精神了。談着說着，辦公廳也隨形熱鬧起來。同時，大家於無形之間因興奮而怠工了。

（未完）

王韜的詩和著作

——弢園先生評傳之五——

·紅樹·

王韜的詩集有蘅華館詩錄六卷，未得見，「淸朝野史大觀」「藝苑」中有記及王韜的詩一節，茲轉錄於後，以見其詩格之一斑。

『先生著有蘅華館詩錄兩冊，避居西湖云：「倉皇烽火逼殘春，路死孤臣敢惜身，報國空陳平賊論，辨寃誰作上詩人，早拚骨肉塡溝壑，安冀功名動鬼神，一切恩情盡灰冷，君親俱結再來因。」紀夢云：「懸壁墨會託神仙，今夕相逢休問年，事到難言聊自解，容誰可比我猶憐，花間玉笛涼無語，枕畔銀缸照不眠，碧宇紅牆原咫尺，重來未必隔人天。」閨興云：「蘆仙書館寄閒身，軟扇初題墨倚新，新著單紗還怕熱，偷攜香汗避生人。疏相陰底小庭幽，簾外溪濛雨未收，涼然夜深花怯病，海棠先帶一分秋。」雜句如「薄俗輕文字，饑心擾米薪。」「亂世文章多賈禍，爲途性命倚毫時。」「有價始知官長賤，無求轉覺布衣尊。」「垂死雄心王景略，一生低首謝宣城。」「雙槳曾來人有約，六朝山好半無名。」「竹葉杯中春似海，梅花帳裏夢如烟。」』（見「藝苑」一〇四頁）

王韜晚年，知世事不可爲，既無發展之途，孜孜於著書事業，所成稿很多，但散失和未刊或被焚的也不少，故未能盡傳於世。嘗自謂：「前歲一炬，余生平著述，亦半付劫灰。」（見光緒九年「華陽散稿序」）所著有「春秋左氏傳集說」六十卷，「春秋朔閏日考」三卷，「春秋日食辨正」一卷，「春秋朔望表」一卷，「皇淸經解校勘記」二十四卷，「國朝經籍志」八卷（一作十二卷，以上各書未見刊印本），「華英通商事略」一卷（西士偉烈亞力口譯，王韜筆述），「臺事竊憤錄」三卷（一作四卷），「四溟補乘」（一作百二十卷），「西古史」四卷，「西事凡」四卷，「重訂普法戰記」二十卷，「南北美洲戰記」十二卷，「重訂法國志略」二十四卷（一作二十四卷），「瀛壖雜誌」六卷，「扶桑遊記」六卷（一作三卷），「漫遊隨筆」八卷，附圖說，「蘧廬餘談」八卷，「淞隱漫錄」十二卷附圖，「遯窟讕言」十二卷，「老饕贅語」八卷，「火器略說」三卷，「西國天文原流」一卷，「光學重學淺說」一卷，「格致新學圖說」一卷，「泰西著述提綱」一卷，「蘅花館詩錄考」一卷，「弢園文錄外編」六卷，「弢園尺牘」十二卷，「弢園尺牘續鈔」十二卷，「眉珠盦詞鈔」四卷。國立北平圖書館藏有「王韜手稿」七冊，內有「東遊縞紵錄」及「蘅華館日記」「讀書隨記」的斷片稿。

——全篇完——

瀟湘夜雨

杜蘅

破碎金甌，荒蕪玉宇，相看淚眼難晴。年年烽火亂搖旌。思往事，山河仍舊，懷故國，風雨縱橫。空悲切，寒更號角，草木猶驚。餓莩載道，哀鴻遍野。人命毛輕。奈凝冰飛雪，悽絕蒼生。歸夢斷，紅顏冷落，鄉信杳，白髮飄零。擊壁顧，重調六律，萬象慶昇平。

屠格涅夫與女人（下）

根據 A. maurois: Tourguenev

·伊馬·

一八四三年十一月一日，他認識了一個意大利歌舞團的歌女，維亞爾多夫人。這歌女是有夫之婦，並且不美。她的彎曲的背，突出的眼睛，粗的面紋，簡直是醜陋不堪的，不過這是一種動人的醜。屠格涅夫和她結識了，做成了一種友誼與肉慾之間的朋友，他們的熱情，不多時在「彼得堡」已是盡人皆知了。隨後他便跟着她跑，他到法國去拜訪她，他稱她的母親爲「媽媽」，他成了她的家庭中的一員，成了她的丈夫和孩子的朋友。從這時起，熱情充滿了他的生活。

每天他拿所有的事寫長信給她，他指導她讀書，指導她表演，他特地搬到她母親的附近居住，時常去探望他的「媽媽」。當她在遠方的時候，他的最快樂的事情，便是在報紙上讀着她的成功的記載。

他當然被她的丈夫所厭惡，有一時他住在她丈夫的別墅里，大概發覺了什麼，他寫信告訴她：『他有了什麼呢？維亞爾多，他是否厭煩我在這里呢？我是可憐的蹲着，像是一條感到被譏刺的狗，一條被日光照昏了而眨着眼的，茫茫然用眼角窺看的狗。』然而他對維亞爾多是始終熱情的，並不因此而退縮。他曾和維亞爾多共同置了一所鄉間房屋，每年他和維亞爾多家的大人和小孩在那里過夏。他被她佔據了整個身心，直到他最後的喘息終了。

後來，在晚年，他還愛過幾個女人，然而，他的行徑終是停留在肉慾與友誼的中途。他懊喪，他苦悶，這是難免的。

一八八〇年，他住在托爾斯泰家里。一天晚上，發起一種遊戲，是要每人敍述自己一生里最美好的愛情時期。他的故事是簡單的，他說，他愛過一個少女，但是他知道她不會愛他。可是有一次偶然望見她，見她正在向他注視，纔知道她也愛他。如此而已。這是他的最美好的愛情的記憶。在同一晚上，他和一個十二歲的小姑娘跳康康舞。托爾斯泰在日記里寫道：『屠格涅夫……康康……憂愁的』。

他常常自願犧牲於一個有夫之婦的生活。他曾勸年輕人不要結婚。可是現在他說：『結婚吧！你們不堪想像老景是多麼艱苦，那時候，你們得和你們的意思相反，坐在別人的巢邊，接受那些類似佈施的溫厭，並且生活得像是一條老狗，倘使主人討厭牠，不可憐牠，便可以將牠趕了』。

結果，他的熱情成了悲鳴。他感傷自己的遲暮，他愛憂，然而他老了，已不是有愛情的了。這在他給某男爵夫人的信中可以顯見的。他說：『我很喜歡和你一起過幾個鐘頭，喝些茶，望着那些在玻璃窗上結成冰的圖案……望着你那雙很美的眼睛，不斷地吻着你那雙美麗的手，雖然是大的，但是我喜歡那樣的手』。多麼地熱烈，可是他懷疑，隨後他又說：『我覺得我是老了，這不是快樂的。這寬是痛苦的。我可怕的希望，在一切的終了以前，能再飛翔一次。你願意幫助我嗎？』

這時他六十歲了，而對於女人的行爲，還是和以前一樣，不過加入了一層悲苦。然而他還是愛愛問道：『是不是一些新芽會偶然從這樹老枯樹上生出來呢？……』一些年輕的女性的靈魂從各方面來淹沒我那顆老的心，並且，在它們的溫撫之下，這顆心重新被一些久已萎敗的顏色和昔日的火光染紅了。』這時他又在愛着另一個女人，一個演他的喜劇「鄉間的一個月」的年輕女演員沙菲娜，他以爲她是一個在本國的新的維亞爾多夫人。但是不久之後，沙菲娜和別人訂婚了，屠格涅夫的愛，還是停留在肉慾與友誼的中途。

一八八三年，他是病了。那個動人的醜婦維亞爾多夫人陪着他，耐煩地看護着他，沙菲娜也寫信給他。這時他寫他的最後幾首散文詩：

『這藍的天，這些雲，輕的圖，這些花的香氣，一種溫和而年輕的口音的響亮，那種藝術的傑作的光輝的美，一種在一個女人的感人的臉上的幸福的微笑……有什麼好處，那整個的有甚麼好處？』

『這藍的天，這些雲，輕的圖，這些花的香氣，一種年輕的口音的溫和的響聲，那種藝術的傑作的光輝的美，一種在一個女人的感人的臉上的幸福的微笑，和這些蠱惑的眼睛……』

臨死時，他看見維亞爾多夫人在旁，他說：『這是女王中的女王。他做了多少好事。』於是他斷氣了。是一八八三年九月三日。他一生沒有結過婚，也沒有離開過女人，永遠停留在肉慾與友誼之間。

二十五年後，在「彼得堡」的科學院里，一個屠格涅夫紀念館開幕了。有一個老婦人，每天在他的遺像前更換一束新鮮的薔薇花。那老婦便是沙菲娜。

我的日記（一月十八日）

·林下風·

昨夜睡得舒服，失眠症已逐漸好轉，上床約一小時後就睡着了。同宿某君，倒在床上就鼾聲如雷，我眞羨慕他，此福其前世修來歟？

今天寫了兩節隨筆，近來文章漸趨一本正經的感慨，有失溫柔敦厚。這個作風是要不得的，亂世罵人，徒然闖禍。亟應謹愼自勵，以保妻財子祿。

中午滿美邀我和舞陽兩人到他家裏吃便飯，他取出其舊作春意盎然的畫給我們看。「讚賞倒亂百事有」，舞陽見了，爲之飄飄然。

歸來午睡，睡意雖濃，惜時間甚短，被打字機鬧醒也。

三時後公私兩忙，腦力甚疲乏，吃夜飯還覺眼花撩亂。夜飯吃飽，驅車赴京報館，中途遇細雨襲來，即折回寫字間。

今夜宿舍中留守人員甚少，原因有二：一、今天是星期六，反正明天不辦公，自應乘機狂歡；一、今天發表晉級加薪者甚多，心頭既得意洋洋，法幣自應慷慨一化。囤積法幣多了，也要憂心悄悄，全部用光，樂得寄靜無事。我本人最初聽說記功一次，我想，功在國家，大可自豪，後來不知怎麼將功取消，改爲晉升一級，功沒有了，祿倒有的，這正合了「無功受祿」，不勝惶恐慚愧之至。

宿舍中既甚寂寥，正想下樓寫文章，報館茶房來索稿，時微雨已止，遂仍赴報館。歸來已近十二時。隔壁宿舍中寓客亦歸，正在高談秦淮歌舞盛況，情緒異常熱烈。我又深慨慨，自顧年齡尙輕，頗有暮氣，對聲歌妙舞，興趣均甚淡薄。閑來祗思弄筆頭，有失青年人應有的活躍精神。老伯伯們贊我爲少年老成，我聞而悚然，常見人家哀輓錄中每有「老成凋謝」之句，「老成」要「凋謝」的，少年豈可老成呢？

普羅式摩登

·小咪·

提起『普羅』二字，冷不防地會打了一個寒噤。可是女人們呢，偏在這個冷天裏，風行着一種什麼『普羅式摩登』，這種摩登，不但使人看了會打寒噤，並且像煞還怪討人厭似的。

去年冬天，我曾到上海租界兜了一個圈子，女人們，個個頭上搏着一條花花綠綠的布。而公司裏呢，當然也免不了一番投機，都陳列出各式價錢的『包頭布』。在起初，我眞莫明其妙，不知道租界裏的女人們爲什麼這樣浪費，但是到了後來，有個朋友告訴我：『這叫「普羅式摩登」，女人們非這樣不能表達她們有一「抗建」的思想，因此這就是多天裏的「普羅標幟」，無論何人的頭上，都須包上一塊布，以免成爲時代的落伍者。……』我恍然大悟了，甚至連什麼叫「時代」，什麼叫「女人們的時代」，什麼叫「時代的落伍者」，我都遲遲的明白了。

在報章雜誌中，我們有時候也會看到日本的電影明星的頭上也包着布，但是她們的背景是在高山上，或是在海濱，或是因工作而不得不包上一塊布。決沒有人肯化十來元錢買塊花花綠綠的布，包在頭頂上，而目的是想來『普羅式摩登』一番的。

最近一個禮拜內，古老的石頭城裏，『普羅式摩登』的女人，越來越多，因此我又想起去年朋友告訴我的一段話。或許現在南京的女人們頭上包布的目的又兩樣了，怕是風大吹亂頭髮吧？怕是耳朵上生凍瘡吧？怕是『摩另外一種什麼登』吧？……

但是，坐在汽車裏有什麼「風」？凍瘡不生腳跟，爲什麼偏要生耳朵上？那麼摩什麼天下大登呢？『羅宋式摩登』吧！

和平空氣瀰漫整個新南京間的時候，我們總覺得『普羅式摩登』是要不得的，太太，小姐們啊！妳們以爲怎樣呢？

「白門白門哀」長篇小說稿，因作者金諸君抱病，續稿不及趕撰，暫停。

新壘編輯部啓

碎錦

不可用聰明去蒙蔽人家，尤不可用聰明來蒙蔽自己。不可以金錢去收買人家，尤不可以金錢來收買自己。（綠）

專醫花柳 淮海醫院 擇用最新科學方法醫治男女一切花柳性病等症 淮海路九三號（抄紙巷口） 電話二一五五七

廣通醫院 院址中華路府東街 包戒煙毒 用最新良法一二星期內徹底淸除鴉片白麵等毒質 住院如居家中 無痛苦亦無反癮 章程待索 統治內外花柳各科（精割包皮） 婦女痛經 醫師華達三

南京鍼灸療養院 門診部 療養部 中風不語半身不遂口眼至斜口角流涎牙關緊閉手臍 麻木症癱諸語邪症筋骨疼痛目痛腦漏痰塞氣絕心胃 氣痛翻食喘吐積食痞塊肺癆咳喘男子遺精五淋白濁 梅毒下疳婦人經血不調積血成塊經閉成癆經行腹痛 腰痛膨腫水腫小孩驚風內外痔瘡大小便血瘻癱血膨 食膨五隔癰疽鶴膝風對口瘡疔瘡廉瘡一切疑難雜症 白下路昇平橋酒廠十一號 金針科醫師李靖方

兒科專家 兼內婦科 中醫張仲樑 診所明瓦廊九十八號「原住新街口」

樵山醫院 院址中山路一二七號 專治內科外科性病科 特設電療科愛克司光線科 門診 每日上午九時至下午四時 星期日上午九時至下午休診 祝節日全日休診 出診 每日下午四時至七時 星期祝節日休診

性病專科醫師 顧洪模 回京復業 專醫發育不全 房事無能 遺精早洩 神經衰弱 周科學方法徹底根治 專醫花柳白濁橫痃下疳限日除根 時間上午九時至下午六時 博濟醫院 江寧府砂珠巷

省三醫院 院址碑亭巷二四七 電話二一四六六 內外科 花柳科 產婦科 小兒科 女醫接生 包戒煙毒 院長醫學士任省三 產婦科女醫師任國華

廣東醫院 程立鈞大醫師 專門戒煙戒毒 本醫師以二十餘年之經驗，爲同胞解除疾痛，徹底斷根，毫無痛苦，已經本院戒絕者數不勝計，本京人士早已有口皆碑，惟恐有人影射，致遠道來院諸君誤投，諸君注意勿爲所蒙蔽（函索章程即寄） 院址中華路府東街

劉浩醫師 地址鼓樓大民會對面滿南路西橋口七十四號 科目 內科（心臟血管肝肺胃腸腦神經系疾患及傳染病等）小兒科 皮膚花柳科 性病 眼科及新法戒煙 門診 上午八時至十二時 下午二時至五時 特診隨請隨到 星期日下午休診

中西醫師 李仲達 昔向登本京各報經驗四十餘年曾歷任各省軍政醫務 精理男婦兒內外各科祕治女胎 不育與節育 小兒寒熱變蒸 產後漏崩 急慢驚風 九種胃氣 及各急慢胃病香酸吐水飽脹 鉤魚台九三號

廣羣牙科醫院 招聘技師 本院添招技師一位 如自信對於各種金屬及橡皮義齒確有相當把握者 可面洽或函洽 待遇從優 院址南京鼓樓南 此告

天壽參藥分號 擇於一月十二日開幕 廉價一星期 特設代客接方送煎藥部 總號大香爐街二三號 分號珠江路中段三三六號 A603

李眼科醫院 眼科專門 院址中華路內橋（青年會對面） 眼科醫師李培 電話二二二四七〇號 設備完全

國醫楊伯雅子 楊紹伯醫室 朱雀路十三號

百齡醫院 院址：國府路九九號 電話：二三四九七號 專治花柳科，性病科，產科，女醫接生 淋病 專門治療 下疳橫痃 短期除根

葆初 謝惟仁醫師 診療所 花柳科及新法戒煙 地址昇州路二六三號（糯米巷口對面） 時間上午九時至下午四時 統治內外各科尤精

翟俊良 梅毒專療 各期梅毒 急慢淋濁 關節疼痛 下疳橫痃 女子白帶 包醫痊愈 昇州路西糯米巷口

中靑齒科醫院 全科 院址遊府西街45號 齒科醫師林中靑 電話二二四三六號

國醫推拿科徐希濤 專治中風不語 半身不遂 四肢麻木 手足拘攣 筋骨酸疼 肝胃氣痛 吐血 痞塊 小兒驚風 肺癆 跌打損傷 新久雜症 診所應後街八號（復興路南首）

新海洛斷癮 現已大批新貨到京 包裝一西西 五西西 三〇片 內服各用大片 本京總批發 各大藥房均有代售 三省聯合新藥社 昇州路北京出張所 南京代理店 夫子廟中華大藥房 廣生大藥房

白敬宇眼藥 主治沙眼，雲翳，… 及各種時行目疾 店址南京朱雀路奇望街白下路昇平橋

無錫盛巷橋街世界鹽藥供應祐本京復興路中央商場萬國藥房 包戒白麵 專戒鴉片 一粒靈 戒毒特效良藥 君之難題一朝解決服此藥片當日見效不靈還洋如吸煙一錢者三星期戒斷如吸白麵一分者四星期解斷服藥時間無需吸煙如戒白然時服此藥片無需吸白麵戒時精神除常毫無痛苦然常工作無須休養戒上求不反癮定價小盒貳元大盒五元京海法大馬路永利洋行總經理南建康路二〇四號太和大藥房經理房北門橋新中央藥房水西門中央藥房代售

純淨及含鐵性 康福多 滋補 療咳 治癆 戒煙 上海正德藥房發行 各大藥房均有代售

調經素 專治婦女百病 對於經痛經閉尤有不可思議之奇功 總經理朱雀路屈臣氏大藥房 各大藥房均售

梅瘋特靈 痛瘋聖藥 花柳對頭 現代花柳無處不生十有其九均屬傳染如犯此症最爲危險速服「梅瘋特靈」有藥到病除之功特效 專治…骨節酸痛臥床瘋癱白濁橫痃下疳魚口 價目大瓶三元六角小瓶二元 南京昇州路二區公所左 首昇洲藥房經理 分售土街口金山 下關永寧街鍾英及各藥房均售 A792

太平洋酒菜館 本號附設津川名菜 女子招待 空氣流通 咖啡部 各種筵席 房間淸潔 如蒙惠顧 彈子房 隨意便酌 坐位寬暢 特別歡迎 地址夫子廟貢院東街 電話二一七四八 A531

大陸西餐館 牛肉莊 自製各種德式香腸火腿 運青島黃牛肉各種食品 一應俱全 中山路一一七號 電話二二〇九三號 中山路二二 電話二五號

新都飯店 特聘超等名廚 烹調高尙酒菜 各界宴會小酌 婀娜蘇滬名妹 精製名貴筵席 應時佳餚細點 使君稱心滿意 侍奉尤爲慇懃 地址夫子廟貢院街

明湖春粵菜館 高尙筵席 大小宴會 地址中山路四十一號 電話二一八五四 A744

浙紹 六華春酒菜館 地址貢院東街 電話二一七四七

萬全福記酒菜館 電話二二三六五八號 精美禮券 贈送最宜 地址夫子廟貢院東街 A694

新開 上海飯店 本店京錫菜館特聘蘇錫名廚專辦 高尙席堂佳製著名錫菜早晨麵點 備有筵禮喜慶宴會無不適宜女子招待 承蒙賜顧無任歡迎 地址中山東路土街口北 A630

大上海飯店 近代化的裝飾！歐美化的浴堂！流線型的傢具！訓練過的侍者！ 設備堪與上海各大旅社相媲美。 房價較之南京普通客棧尤經濟 華麗富皇不同凡響 地址慧圓街 電話二二一七〇五 A763

注意北京 泰山飯店 大行宮中由北京至美齋特聘名廚師技術精良各種菜蔬無不精求盡有眞乃首都大王 新添 涮羊肉火鍋 罈子肉 燉羊肉 燉牛肉 沙鍋 全魚翅 鴨子 獅子頭 八寶鴨 掛爐 甜爐 時菜 中山東路三八二號 A636

新開 吳宮飯店 各界旅客注意 房間優美 佈置新穎 附設浴室 禮貌週到 器具摩登 花園別緻 淸潔衛生 開幕伊始 禮堂富麗 空氣新鮮 茶房訓練 定價低廉 地址慧園街四號 電話二三九二四 A258

双葉閣菜社 閩菜首都獨一 常有各種海鮮 藉資宣傳營業 從早至晚常備 定做壽麵壽飽 中山路四九號 極備福建風味 定辦大小酒席 價目極力克已 價廉美觀味好 特有雅觀味美 電話二一三六四 崔揚拿手之菜 和菜小吃均備 各色福建名品 禮送用此尤宜 務希賜顧便知

福昌飯店 全部歐美式 房間浴室淸潔 餐廳酒吧衛生 冬季備有水汀 交通便利適中 日金單位法幣通用 二樓餐廳 電話22577 三樓旅館 電話23372 五樓餐廳 電話23373 南京中山路五十七號

樂園飯店 本社專辦各省佳餚早晨細點隨堂招待 應時筵席 零折碗菜 應有盡有 如蒙惠顧 改良和菜 隨意便酌 蘇滬秀妹 竭誠歡迎 地址朱雀路一百〇三號 A524

衡平法律會計事務所 律師會計師 葉兆昌 所址：南京城內新街口糖坊橋三十八號